

АКТ

по результатам ГОСУДАРСТВЕННОЙ ИСТОРИКО-КУЛЬТУРНОЙ ЭКСПЕРТИЗЫ
раздела документации, обосновывающего меры по обеспечению сохранности
объекта культурного наследия федерального значения «Приоратский парк»,
середина XVIII в.: расположенного по адресу: Ленинградская обл., г.Гатчина при
проведении земляных, мелиоративных и (или) хозяйственных работ,
предусмотренных статьей 25 Лесного кодекса Российской Федерации работ по
использованию лесов и иных работ в границах территории объекта культурного
наследия (пп. «ж» п. 11(1) Положения о государственной историко-культурной
экспертизе, утвержденного Постановлением Правительства РФ от 15 июля 2009 года
№ 569) при реализации проекта «Разработка рабочей проектно-сметной
документации по устройству временного моста через ручей на территории объекта
культурного наследия федерального значения «Приоратский парк», середина
XVIII в., (ансамбль) по адресу: Ленинградская область, Гатчинский муниципальный
район, Гатчинское городское поселение, г. Гатчина, парк «Приоратский» – «Раздел
12. Иная документация в случаях, предусмотренных федеральными законами.
Обеспечение сохранности объектов культурного наследия». Том 14 (шифр тома:
2020-314-СОКН), ООО «Профиль», 2021 г.

а. Дата начала и окончания проведения экспертизы

Настоящая государственная историко-культурная экспертиза проведена в период с 24 марта 2021 года по 31 марта 2021 г. (Приложение № 4: копия договора с экспертом).

б. Место проведения экспертизы

г. Санкт-Петербург.

в. Заказчик экспертизы

ООО «Профиль», 194044, Санкт-Петербург, ул. Чугунная, д.4а, офис 500, ИНН 7802182380

г. Сведения об эксперте

Полетайкин Вячеслав Владимирович – образование высшее (Архитектура (Красноярский инженерно-строительный институт – в настоящее время Федеральное государственное бюджетное образовательное учреждение высшего образования «Архитектурный институт Сибирского федерального университета»); Реставрация

(Федеральное государственное бюджетное образовательное учреждение высшего образования «Санкт-Петербургский государственный архитектурно-строительный университет»), кандидат архитектуры («Ленинградский инженерно-строительный институт», в настоящее время Федеральное государственное бюджетное образовательное учреждение высшего образования «Санкт-Петербургский архитектурно-строительный университет» – аспирантура). Стаж работы – 33 года. Место работы – ООО «Архи-Метрика», должность – генеральный директор (штатный сотрудник организации, приказ о приеме на работу № 1/К).

Аттестован в качестве государственного эксперта по проведению следующей экспертной деятельности (объектов экспертизы) (приказ Министерства культуры Российской Федерации от 25.12.2019 г. № 2032, Приложение №3):

- выявленные объекты культурного наследия в целях обоснования целесообразности включения данных объектов в реестр;
- документы, обосновывающие включение объектов культурного наследия в реестр;
- проектная документация на проведение работ по сохранению объектов культурного наследия;
- документация или разделы документации, обосновывающие меры по обеспечению сохранности объекта культурного наследия, включенного в реестр, выявленного объекта культурного наследия, либо объекта, обладающего признаками объекта культурного наследия при проведении земляных, мелиоративных, хозяйственных работ, указанных в статье 30 Федерального закона работ по использованию лесов и иных работ в границах территории объекта культурного наследия либо на земельном участке, непосредственно связанном с земельным участком в границах территории объекта культурного наследия.

д. Информация о том, что в соответствии с законодательством Российской Федерации эксперт несет ответственность за достоверность сведений, изложенных в заключении

Настоящая государственная историко-культурная экспертиза проведена в соответствии со статьями 28, 30, 31, 32, 36, 45.1 Федерального закона от 25.06.2002 №73-ФЗ «Об объектах культурного наследия (памятниках истории и культуры) народов Российской Федерации» и Положением о государственной историко-культурной экспертизе, утвержденным Постановлением Правительства Российской Федерации от 15.07.2009 г. №569.

Настоящим подтверждаю, что предупрежден об ответственности за достоверность сведений, изложенных в заключении экспертизы, в соответствии с законодательством Российской Федерации, содержание которого нам известно и понятно.

В.В. Полетайкин

е. Цели и объекты экспертизы

Цель экспертизы:

Обеспечение сохранности объекта культурного наследия федерального значения «Приоратский парк, середина XVIII в., расположенного по адресу: Ленинградская область, Гатчинский муниципальный район, Гатчинское городское поселение, г. Гатчина, парк «Приоратский» при реализации проекта «Разработка рабочей проектно-сметной документации по устройству временного моста через ручей на территории объекта культурного наследия федерального значения «Приоратский парк», середина XVIII в., (ансамбль) по адресу: Ленинградская область, Гатчинский муниципальный район, Гатчинское городское поселение, г. Гатчина, парк «Приоратский».

Объект экспертизы:

Раздел документации, обосновывающий меры по обеспечению сохранности объекта урнуокультго наследия федерального значения «Приоратский парк», середина XVIII в., расположенного по адресу: Ленинградская область, Гатчинский муниципальный район, Гатчинское городское поселение, г. Гатчина, парк «Приоратский» при реализации проекта «Разработка рабочей проектно-сметной документации по устройству временного моста через ручей на территории объекта культурного наследия федерального значения «Приоратский парк», середина XVIII в., (ансамбль) по адресу: Ленинградская область, Гатчинский муниципальный район, Гатчинское городское поселение, г. Гатчина, парк «Приоратский» – «Раздел 12. Иная документация в случаях, предусмотренных федеральными законами. Обеспечение сохранности объектов культурного наследия». Том 14 (шифр тома: 2020-314-СОКН), ООО «Профиль», 2021 г.

ж. Перечень документов, предоставленных заявителем

Раздел проектной документации «Разработка рабочей проектно-сметной документации по устройству временного моста через ручей на территории объекта культурного наследия федерального значения «Приоратский парк», середина XVIII в., (ансамбль) по адресу: Ленинградская область, Гатчинский муниципальный район, Гатчинское городское

поселение, г. Гатчина, парк «Приоратский» – «Раздел 12. Иная документация в случаях, предусмотренных федеральными законами. Обеспечение сохранности объектов культурного наследия». Том 14 (шифр тома: 2020-314-СОКН), ООО «Профиль», 2021 г.

- Письмо комитета по культуре Ленинградской области № 01-08-4029/2020-0-1 от 20.05.2020 г. (Приложение №1).

- Приказы комитета по культуре Ленинградской области от 26 апреля 2019 года №01-03/19 -249; от 29 января 2020 года №01-03/20 -21 (Приложение №4, 6).

- Лицензия разработчика проектной документации № МКРФ 02430 от 06.04.2015 г. (Приложение №8).

- Разрешение комитета по культуре Ленинградской области на проведение научно-исследовательских и изыскательских работ (рег № 01-10-9424/2020-0-1 от 03.12.2020) (Приложение №7).

3. Сведения об обстоятельствах, повлиявших на процесс проведения и результаты экспертизы

Отсутствуют.

и. Сведения о проведенных исследованиях с указанием примененных методов, объема и характера выполненных работ и их результатов

Настоящая экспертиза проведена в соответствии с Федеральным законом от 25.06.2002 № 73-ФЗ «Об объектах культурного наследия (памятниках истории и культуры) народов Российской Федерации» (далее по тексту Акта - Закон), Положением о государственной историко-культурной экспертизе, утвержденным Постановлением Правительства Российской Федерации от 15.07.2009 № 569.

В рамках настоящей экспертизы экспертом были проведены следующие исследования:

Архивно-библиографическое исследование в объеме, необходимом для принятия экспертом соответствующих решений, с целью выявления материалов, содержащих сведения по истории освоения участка, включая перестройки, утраты, реконструкции, проведение ремонтно-реставрационных работ. В рамках архивно-библиографических исследований была изучена библиография в Русском фонде Российской национальной библиотеке (РНБ), Библиотеке Академии Наук, фонды государственного исторического архива.

В ходе проведения архивно-библиографического исследования были выявлены документы и материалы, относящиеся к объекту экспертизы. Определено, что материалы

исторической справки, представленной ООО «Профиль в составе проектной документации, не противоречат более ранним исследованиям «Приоратского парка».

При проведении экспертизы эксперт соблюдал принципы проведения экспертизы, установленные статьей 29 Федерального закона «Об объектах культурного наследия (памятниках истории и культуры) народов Российской Федерации», обеспечивал объективность, всесторонность и полноту проводимых исследований, а также достоверность и обоснованность своих выводов; самостоятельно оценивал результаты исследований, ответственно и точно формулировал выводы в пределах своей компетенции.

Исследования проводились на основе принципов научной обоснованности, объективности и законности, презумпции сохранности объекта культурного наследия, соблюдения требований безопасности в отношении объекта культурного наследия, а также объектов культурного наследия, расположенных на непосредственно прилегающей территории, достоверности и полноты информации.

Указанные исследования были проведены с применением методов натурного, историко-архивного и историко-архитектурного анализа в объеме, достаточном для обоснования вывода государственной историко-культурной экспертизы. Результаты исследований, проведенных в рамках экспертизы, были оформлены в виде настоящего акта.

к. Факты и сведения, выявленные и установленные в результате проведенных исследований

Краткие исторические сведения

Гатчинский дворцово-парковый ансамбль состоит из четырех парков: Приоратского, Дворцового, Зверинца и Орловой рощи.

С 1766 года по проекту А.Ринальди строится грандиозный охотничий замок и разбивается парк на берегах Белого и Серебряного озер. К устройству парка были привлечены русские и иностранные мастера. Огромный участок леса к северу от Дворцового парка, расчищенный и разбитый на участки просеками, был отведен для охоты и получил название Зверинец. Участок к востоку от замка на месте будущего Приоратского парка, назывался Малый Зверинец. После смерти Г.Г.Орлова его вотчина с дворцом была куплена Екатериной II и подарена своему сыну Павлу Петровичу, будущему императору. В год вступления Павла I на престол, 11 ноября 1796 года, Гатчина была объявлена городом.

Переход Гатчинского дворца в собственность наследника, а затем и императора, повлек за собой работы по перестройке дворца под руководством архитектора В.Бренны.

Осуществленная им перестройка коснулись не только внешнего облика дворца и его интерьеров, но и ближайшего окружения. Так зеленый луг перед дворцом был превращен в военный плац, огражденный рвом с подъемными мостами. Одновременно велись работы по обогащению облика парка. Некоторые его участки были заново перепланированы в регулярном стиле.

До конца XVIII века территория, занимаемая ныне Приоратским парком, носила название Малого Зверинца. Современное название парк получил после постройки в 1797-1799 годах на берегу Чёрного озера Приоратского дворца по проекту архитектора Н. А. Львова. Идея строительства Приоратского дворца возникла в связи с учреждением в России Великого Приорства Мальтийского ордена (1797г.). Приорат задумывался как загородная резиденция мальтийцев, по своим очертаниям напоминающая католический монастырь.

В это же время (1798 год) начались большие работы по благоустройству будущего парка. Перепланировка проходила под руководством садового мастера Джемса Гекета. Чёрное озеро было углублено и вычищено, берега изменили свою форму. Земля, вынутая при этих работах, пошла на создание нескольких искусственных островков и на подсыпку западного берега. Вокруг озера прокладывались первые прогулочные дорожки. Следующий этап создания парка приходится на 1840—1850-е годы. В 1845—1846 годах парк обносится валом со рвом по обе стороны, прокладываются прогулочные дорожки, сохранившиеся до нашего времени (их общая длина — более 16 км). В 1854—1856 годах проводятся мероприятия по укреплению берегов Чёрного озера, производятся крупные посадки деревьев. В 1857 году проводятся работы по осушению парка.

В годы правления Александра III, избравшего Гатчину своей основной резиденцией, парковая территория была приведена в «цветущее состояние», входы оформили пятью воротами из пудостского камня и Приоратский парк стал любимым местом отдыха как горожан, так и петербуржцев.

В 1880-х годах возводятся четверо ворот при въездах в Приоратский парк; к настоящему времени ни одно из них не сохранилось. У четырёх из ворот в 1881 г. были построены "парковые будки" - одноэтажные домики- сторожки из красного кирпича. В целом Приоратский парк сохранялся в хорошем состоянии до начала Великой Отечественной войны.

Во время войны парку был нанесён огромный урон: было вырублено большое количество ценных деревьев; разрушена гидросистема парка, плотины и водопропускные сооружения; чугунная решётка ограды парка демонтирована и увезена в Германию;

территория парка изуродована воронками от взрывов снарядов и авиабомб. Работы по реставрации парка начались в 1970-х годах, но в 90-е были остановлены.

В настоящее время парк используется как общественный городской. В последнее время были проведены работы по очистке озер от мусора и благоустройству территории, примыкающей к Черному и Филькину озерам. Парк активно посещается жителями Гатчины и туристами, которых привлекают выразительные ландшафты парка и уникальный Приоратский дворец.

Протяженность водной системы гатчинского дворцово-паркового ансамбля составляет более 10 км вместе с водосбором озера Колпанского, откуда она и начинается. Вся система работала таким образом: около озера Колпанского накапливалась вода, дальше она двумя рукавами снабжала гатчинские озера и поступала в реку Ижору. Первый-Колпанский водовод, обходит вокруг Аэродрома и около Птичника соединяется со вторым, который приходит по Приоратскому парку (этот канал идет из Колпанского озера по частному сектору микрорайона Химози до ст. Гатчина-Товарная, под железной дорогой проложена труба, из нее в районе ул. Сойту вода изначально поступала в канал на территории Приоратского парка). По второму рукаву отвод воды поступает в Филькино озеро, а также, минуя Черное озеро в Щучье озеро, из него в Карпин пруд и далее в Белое озеро.

Самый старый водоем на территории Приоратского парка – это Черное озеро. Он уже присутствует на двух планах 1746 года и, очевидно, является естественным образованием. Течение водоема уже к середине XVIII века было перекрыто плотиной, а рядом с ней построен винокуренный завод. Над шлюзом находился мост, так как через перешеек между Черным и Белым озерами прошла магистраль из Петербурга в южные губернии России. «Юрнал» приводит краткое описание плотины: «Переменили магистраль поперечь озера подле плотины... Плотинной шлюз... ручеек которой течет... в белое озеро и по всей оной магистрали в сажене над плотиною мост». И винокурня, и плотина просуществуют до 1792 года, когда занимаемая ими территория будет подвергнута реконструкции. В низине, где в конце XVIII века построят Приоратский дворец, планы орловского времени отмечают длинный ручей. Круговая дорога, шедшая вокруг Черного озера и его оврага, через этот ручей проходила по дамбе, обсаженной зеленью. Почти одновременно с каскадом появился проект создания системы искусственных водоемов, ныне известных как Карпин пруд. Основой для них послужил «овраг Черного озера», продолжавшийся далее, в сторону Большого дворца. Одновременно с каналами началось строительство моста на месте «Гатчинской плотины»

на Черном озере (ныне известен как Мост с Кордегардиями), повлекшее за собой благоустройство всей прилегающей местности.

Глухое (или Филькино) озеро имеет искусственное происхождение и возникло в результате изменения водной системы Приоратского парка в конце XVIII века. Оно расположено в глубине парка в районе, прилегающем к Варшавскому вокзалу. Само название озера говорит о характере этой части парка: в старину к его берегам со всех сторон вплотную подступала лесная чаща. В 1864 году на берегу Глухого озера была сооружена первая общественная купальня.

Объект культурного наследия

Объект культурного наследия федерального значения «Приоратский парк» (ансамбль), расположенный по адресу: Ленинградская область, Гатчинский муниципальный район, Гатчинское городское поселение, г. Гатчина, парк «Приоратский» принят на государственную охрану Постановлением Совета Министров РСФСР от 30 августа 1960 года № 1327 «О дальнейшем улучшении дела охраны памятников культуры в РСФСР».

В состав ансамбля включены: Приоратский парк, середина XVIII в., садовые мастера Гельмгольц, Марселий и др.; Приоратский дворец, 1797 - 1798 гг., арх. Н.А. Львов; Разные парковые сооружения.

Парк расположен в южной части города, с северной стороны граничит с Дворцовым парком, с восточной и южной сторон по границе парка проходит улица Сойту, проходящая вдоль железнодорожных путей. На юго-востоке ограничен Парковой улицей, также идущей вдоль железнодорожного полотна. Восточной границей парка служит улица Чкалова. Непосредственно на территории участков проектирования не обнаружено остатков исторических конструкций или иных сооружений.

Границы территории объекта культурного наследия федерального значения «Приоратский парк, середина XVIII в.» установлены приказом Комитета по культуре Ленинградской области от 29.01.2020 г. № 01-03/20-21 «О внесении изменений в приказ от 16 сентября 2016 года № 01-03/16-166 «Об установлении границ территории объекта культурного наследия федерального значения «Приоратский парк».

Предмет охраны объекта культурного наследия установлен приказом Комитета по культуре Ленинградской области №01-03/19-249 от 26.04.2019 г. «Об установлении предметов охраны объекта культурного наследия федерального значения «Приоратский парк», середина XVIII в., (ансамбль) расположенного по адресу: Ленинградская область,

Гатчинский муниципальный район, Гатчинское городское поселение, г. Гатчина, парк «Приоратский»;

В предмет охраны вошли объёмно-пространственное и планировочное решение территории, парковые сооружения; планировочная система и система насаждений.

В настоящее время территория парка характеризуется общей запущенностью.

Искажен исторический облик, его пейзажная часть, нарушена гидротехническая система. Вертикальная планировка нарушена на всей территории. Отмечено обширное зарастание территории самосевной растительностью. Береговые линии размыты. Дорожно-тропиночная сеть искажена и находится в неудовлетворительном состоянии.

Работы по реставрации парка начались в 1970-х годах, но в 90-е были остановлены.

В настоящее время парк используется как общественный городской. В последнее время были проведены работы по очистке озёр от мусора и благоустройству территории, примыкающей к Чёрному и Филькину озерам.

Северо-западная часть Приоратского парка со стороны улицы Киевская находится в запущенном состоянии: искажен исторический облик парка, его пейзажная часть, нарушена гидротехническая система. Состояние существующей гидромелиоративной системы в виде обширной сети дренажных и мелиоративных канав в западной части парка неудовлетворительное. Зоны заболачивания наблюдаются на равнинных участках территории, в местах примыкания территории к канавам с нарушенным режимом работы, в местах нарушения конструкций или утраты труб-переездов. Исторические трубы-переезды Колпанского водовода, шлюзы и плотины озера Филькино и озера Чёрное в целом утрачены и заменены в советский период на бетонные конструкции или находятся в культурном слое.

За послевоенные годы в связи с ростом промышленного и гражданского и частного строительства на южных границах парковой территории и вокруг Колпанского озера, питающего водой озера Приоратского и Дворцового парков, произошли негативные изменения требующие решения большого комплекса административных и технических решений для восстановления гидротехнической системы парков.

Участок, на котором предусматривает установка временного пешеходного моста, находится в северо-западной части Приоратского парка, недалеко от входа в парк со стороны площади Коннетабля. Здесь проходит парковая аллея, ведущей от Большого проспекта (ныне проспект 25 Октября) мимо исторического здания кирпичной сторожки (постройка 1881г.) в сторону Приоратского дворца и улицы Чкалова. Аллея является одним из основных транзитов, пересекающим парк по направлению восток-запад. На сегодняшний день через ручей устроен пешеходный мост, выполненный из металлических

элементов с устроенным деревянным настилом, однако мост находится в аварийном состоянии, и его габариты не предусмотрены для передвижения маломобильных групп населения. В непосредственной близости к существующему мосту и параллельно ему через ручей проложены кабели слаботочных сетей в металлических гильзах с опиранием на бетонные основания.

Откосы берегов ручья нарушены, оползли и размыты, сам ручей сильно заилен. Сквозь западный откос проложена бетонная водопропускная труба, параллельно имеющемуся устью ручья, однако она полностью заиlena. На территории отмечено множество строительного и бытового мусора. Парковая аллея – грунтовая, без набивного покрытия. Непосредственно на территории участков проектирования не обнаружено остатков исторических конструкций или иных сооружений, ценных зелёных насаждений.

Общие сведения об объекте экспертизы

Представленный на экспертизу раздел документации «Раздел 12. Иная документация в случаях, предусмотренных федеральными законами. Обеспечение сохранности объектов культурного наследия». Том 14 (шифр тома: 2020-314-СОКН) (далее по тексту Акта - Раздел) является частью (отдельным томом) проектной документации «Разработка рабочей проектно-сметной документации по устройству временного моста через ручей на территории объекта культурного наследия федерального значения «Приоратский парк», середина XVIII в., (ансамбль) по адресу: Ленинградская область, Гатчинский муниципальный район, Гатчинское городское поселение, г. Гатчина, парк «Приоратский», содержит аналитику о возможных угрозах и обоснование мероприятий, необходимых для обеспечения сохранности объекта культурного наследия федерального значения «Приоратский парк», середина XVIII в., на территории которого находится участок проектирования.

Проектом предусмотрено выполнить устройство временного моста через безымянный ручей в Приоратском парке.

В соответствии с требованиями пункта 2 Статьи 36 Федерального закона №73-ФЗ «Об объектах культурного наследия (памятниках истории и культуры) народов Российской Федерации», при хозяйственном освоении земельного участка в границах территории объекта культурного наследия, проектная документация должна содержать специализированный раздел, включающий оценку влияния проектного решения на указанный объект культурного наследия: «Изыскательские, проектные, земляные, строительные, мелиоративные, хозяйственные работы, указанные в статье 30 Федерального закона № 73-ФЗ работы по использованию лесов и иные работы в границах территории объекта культурного наследия, включенного в реестр, проводятся при условии

соблюдения установленных статьей 5.1 Федерального закона № 73-ФЗ требований к осуществлению деятельности в границах территории объекта культурного наследия, и при условии реализации согласованных соответствующим органом охраны объектов культурного наследия, определенным пунктом 2 статьи 45 Федерального закона № 73-ФЗ, обязательных разделов об обеспечении сохранности указанных объектов культурного наследия в проектах проведения таких работ или проектов обеспечения сохранности указанных объектов культурного наследия либо плана проведения спасательных археологических полевых работ, включающих оценку воздействия проводимых работ на объекты культурного наследия. В связи с этим, заказчику работ в соответствии со ст. 28, 30, 31, 32, 36, 45.1 Федерального закона № 73-ФЗ необходимо: разработать в составе проектной документации разделы об обеспечении сохранности указанных объектов культурного наследия». Данное требование направлено Заказчику проектных работ письмом комитета по культуре Ленинградской области № 01-08-4029/2020-0-1 от 20.05.2020 г. (Приложение №1).

Заказчиком проектных работ было принято решение разработать и включить в состав проектной документации специализированный раздел, включающий оценку влияния от реализации проектного решения на объект культурного наследия федерального значения «Приоратский парк», середина XVIII в..

Данный раздел был разработан специалистами ООО «Профиль» (Лицензия Министерства культуры РФ № МКРФ 02430 от 06.04.2015 г.) в 2021 г. в виде тома проекта «Разработка рабочей проектно-сметной документации по устройству временного моста через ручей на территории объекта культурного наследия федерального значения «Приоратский парк», середина XVIII в., (ансамбль) по адресу: Ленинградская область, Гатчинский муниципальный район, Гатчинское городское поселение, г. Гатчина, парк «Приоратский» - является объектом настоящей экспертизы.

Анализ методики разработки документации:

Разработчиками Раздела всесторонне (геофизика, история хозяйственного освоения, натурные работы) был изучен район в целом и участок проектирования в частности. Приведены основные сведения об объекте культурного наследия в районе проектирования.

Материалы настоящего Раздела об обеспечении сохранности объекта культурного наследия включают: характеристику существующей территории проектирования и градостроительной ситуации местности; краткую историческую справку о выявленном объекте культурного наследия, в границах территории которого располагается участок

проектирования; характеристику современного состояния объекта культурного наследия, в границах территории которого располагается участок проектирования, а также состояние непосредственно территории проектирования; характеристику проектных решений объекта нового строительства; оценку воздействия проектируемого объекта на объект культурного наследия; мероприятия по обеспечению сохранности объекта культурного наследия в период строительства.

В результате анализа проектного решения разработчиками Раздела была произведена оценка воздействия проектируемого объекта на объект культурного наследия федерального значения «Приоратский парк, середина XVIII в.».

Установка временного моста на местности выполняется исходя из минимального расстояния между берегами и с учётом устойчивости и стабильности грунта береговой линии. Временный мост представляет собой однопролётную фермовую конструкцию. Пешеходная зона моста выполняется в деревянных конструкциях с использованием одинарного настила из сухой сосновой доски.

Устройство временного моста обеспечит постоянный безопасный транзит посетителей, в том числе и маломобильных групп населения, а также свяжет участки территории объекта культурного наследия, разделенные водными объектами. Что в свою очередь обеспечит возможность беспрепятственного ведения хозяйственно-бытовой деятельности, связанной с сохранением объекта культурного наследия, а также в дальнейшем проведение ремонтно-реставрационных работ по территории объекта и расположенных на ней сооружений.

Ввиду аварийного состояния существующего моста, само устройство нового временного моста и его конструкция из стальных ферм с деревянным настилом обеспечит безопасное передвижение обслуживающего персонала и посетителей парка, в том числе маломобильных групп населения.

Поскольку временный мост предполагается к установке с сохранением рельефа, озеленения, обеспечением сопряжения мостов с вертикальной планировкой прилегающих территорий, исходя из минимального расстояния между берегами и с учётом устойчивости и стабильности грунта береговой линии, восстановлением нарушенного благоустройства – также исключается ущерб видовым панорамным характеристикам, озеленению, рельефу, гидросистеме «Приоратского парка».

Выбор места расположения моста был произведен с учетом существующей дорожно-тропиночной сети и с учётом взаимной увязки элементов плана, продольного и поперечного профилей между собой и окружающим ландшафтом, с оценкой их влияния на условия движения и зрительного восприятия.

Одновременно, разработчиками Раздела сделан вывод о возможности потенциальных угроз сохранности в отношении объекта культурного наследия в виде рисков, связанных с сопутствующими мероприятиями при производстве строительно-монтажных работ: проезд и стоянка автотранспорта и спецтехники, организация площадок складирования материалов.

Реализация проектного решения представляется возможной при условии соблюдения мероприятий, нейтрализующих приведенные выше риски в отношении сохранности объект культурного наследия федерального значения «Приоратский парк».

Мероприятия обеспечения сохранности:

Проектом предусмотрено: обеспечение сопряжения моста с вертикальной планировкой прилегающей территории; организация подъема на мост и спуска с него с допустимыми уклонами по поверхности для удобства пользования (с учетом возможного использования моста маломобильной группой пользователей); восстановление благоустройства территории в границах проектирования после устройства временного моста; локальная планировочная отсыпка и укрепление береговых откосов под мостом для поддержания эксплуатационных свойств временного сооружения на период его функционирования.

Работы по благоустройству территории проводятся после окончания работ по монтажу нового временного моста и работ по демонтажу аварийных конструкций существующего моста и включают: работы по вертикальной планировке прилегающей к временному мосту территории, работы по устройству грунтового подъема к мосту, работы по устройству газона с использованием георешеток на береговых откосах; работы по устройству газона на прилегающей площадке, без ущерба ценному озеленению.

В проект включён акт определения влияния предполагаемых к проведению видов работ на конструктивные и другие характеристики надежности и безопасности объекта культурного наследия народов Российской Федерации.

Для исключения рисков в отношении сохранности объекта культурного наследия федерального значения «Приоратский парк», разработчиками Раздела предложены следующие обязательные мероприятия обеспечения сохранности:

1. Строго следовать всем положениям, касающимся организации строительной площадки и проведения строительных работ, указанным в проекте организации строительства.

2. Соблюдение границ территории, отводимой для проведения строительных работ, на всех этапах строительства.
3. Строгое выполнение решений по организации строительной площадки, устройству укрепленных путей передвижения техники.
4. Запрет на проведение любых земляных и строительных работ вне границ земельных участков, указанных на строительном генеральном плане.
5. Строгое соблюдение схемы движения строительной техники, предусмотренной ПОС.
6. Полный запрет на движение строительной техники вне временных строительных дорог с укрепленным покрытием.
7. Подъезд автотранспорта к участкам производства работ осуществляется только с существующих автомобильных дорог.
8. Соблюдение последовательности и методики всех видов строительных работ.
9. Применение «щадящих» технологий при выполнении строительных работ: складирование вынимаемого грунта на специально подготовленной площадке; небольшая высота подъема строительных материалов и конструкций средствами малой механизации; ведение работ преимущественно ручным способом, не допуская повреждения конструкций памятника (надземных и подземных). При необходимости возможно применение средств малой механизации.

Грунт разрабатывается средствами малой механизации или вручную, без привлечения тяжелой техники, обратная засыпка траншей также производится вручную или средствами малой механизации.
10. При производстве земляных работ запрещается применять ударные и взрывные способы разработки грунта.
11. В случае обнаружения в ходе проведения изыскательских, земляных, строительных, мелиоративных, хозяйственных и иных работ объекта, обладающего признаками объекта культурного наследия, в том числе объекта археологического наследия, заказчик указанных работ, технический заказчик (застройщик) объекта капитального строительства, лицо, проводящее указанные работы, обязаны незамедлительно приостановить работы и в течение трех дней со дня обнаружения такого объекта направить в орган охраны памятника заявление об обнаруженном объекте, а также предусмотреть разработку раздела об обеспечении сохранности выявленного объекта археологического наследия.
12. Не применять механизмы, способные оказать динамические и вибрационные воздействия на сооружения ОКН.

13. Не допускать размещение площадок временного складирования строительных материалов, строительных отходов и вынутого при производстве работ грунта, а также размещения стоянок строительной техники, площадок ее обслуживания и складирования ГСМ в непосредственной близости к сохранившимся конструкциям сооружений ОКН и около старовозрастных деревьев.

14. Рубку самосеивной растительности (при необходимости) производить только вручную, не допуская повреждения элементов объекта культурного наследия. Для выполнения данных работ должно быть получено разрешение от соответствующего органа.

15. Соблюдение требований к радиусу поворота стрелы крана (указанных на СГП) при монтаже металлоконструкций мостов и разгрузке строительных материалов.

16. Автотранспортные средства, вывозящие строительный мусор, должны быть оборудованы защитными тентами.

17. Обслуживание и ремонт строительной техники должен производиться на базах механизации. Во время строительства не допускается эксплуатация техники при наличии течи в топливных и/или масляных системах, слив отработанных масел на строительной площадке.

18. Выполнение требований о пожарной безопасности, мероприятий по безопасности производства, охране труда и охране окружающей среды.

19. Периодическое проведение мероприятий по очистке строительной площадки от мусора: не реже 1 раза в неделю.

20. В течение всего срока производства работ должен производиться периодический мониторинг за техническим состоянием ОКН (визуальное наблюдение, фотофиксация, при необходимости - геодезическое наблюдение или иной инструментальный контроль).

Результаты наблюдений отражать в журнале авторского надзора за строительством.

21. Сбор и хранение производственных отходов осуществляется в закрытых металлических контейнерах с последующим вывозом в установленном порядке на базу подрядчика. ТБО собираются в металлический контейнер с последующим вывозом на полигон. Не допускать попадания ТБО на территорию объекта культурного наследия.

22. Обязательный инструктаж всех работников о проведении работ в границах выявленного объекта культурного наследия, о недопустимости повреждения территории объекта культурного наследия и об уголовной и административной ответственности за причинение объекту культурного наследия вреда.

23. Информирование всех работников о разработанных мероприятиях по обеспечению сохранности объекта культурного наследия.

24. Выполнение осмотра территории, прилегающей к строительной площадке, в период строительства не реже 1-го раза в неделю.

25. В случае попадания строительного мусора или падения строительных материалов на территорию объекта культурного наследия в непредусмотренных местах незамедлительно принять меры по очистке территории и проинформировать орган охраны о произошедшем инциденте.

26. Работы, проведение которых может нарушить целостность и сохранность объекта культурного наследия, должны быть немедленно приостановлены Заказчиком и исполнителем работ после получения письменного предписания управления органа охраны объектов культурного наследия. В случае устранения угрозы нарушения целостности и сохранности объекта культурного наследия приостановленные работы могут быть возобновлены по письменному разрешению соответствующего органа охраны объектов культурного наследия.

27. Не допускается засыпка или иное перекрытие водного потока проток.

28. На информационном щите разместить телефон органа охраны выявленного объекта культурного наследия Ленинградской области.

29. До начала строительных работ проинформировать пользователей объекта культурного наследия о календарном плане строительных мероприятий.

30. Организация и выполнение всех видов контроля за соблюдением проектных решений.

31. Необходимо назначить лицо, ответственное за проведение контроля качества работ.

Проведение вышеуказанных мероприятий позволит избежать возникновения факторов, способных негативно повлиять на состояние объекта культурного наследия федерального значения «Приоратский парк».

л. Перечень документов и материалов, собранных и полученных при проведении экспертизы, а также использованной для нее специальной, технической и справочной литературы

- Федеральный закон от 25.06.2002 № 73-ФЗ «Об объектах культурного наследия (памятниках истории и культуры) народов Российской Федерации».

- Постановление Правительства Российской Федерации от 16.02.2008 № 87 «О составе разделов проектной документации и требованиях к их содержанию».

- Положение о государственной историко-культурной экспертизе, утвержденное Постановлением Правительства РФ от 15.07.2009 № 569 (ред. Постановления Правительства РФ от 09.06.2015 №569) «Об утверждении Положения о государственной историко-культурной экспертизе».

- Разъяснительное письмо Минкультуры РФ от 25.03.2014 г. № 52-01-39/12-ГП «О научно-проектной и проектной документации, направляемой на государственную историко-культурную экспертизу».

- Национальный стандарт Российской Федерации ГОСТ Р 55528-2013 «Состав и содержание научно-проектной документации по сохранению объектов культурного наследия. Памятники истории и культуры. Общие требования». Разработан Федеральным государственным унитарным предприятием ФГУП ЦНРПМ совместно с ФГУП институт «Спецпроектреставрация», ОАО «НИИ Спецпроектреставрация»; утвержден приказом федерального агентства по техническому регулированию и метрологии (Росстандарт) 28 августа 2013 г., № 593-ст; введен в действие с 1 января 2014 года.

- Свод реставрационных правил. Рекомендации по проведению научно-исследовательских, изыскательских, проектных и производственных работ, направленных на сохранение объектов культурного наследия (памятников истории и культуры) народов Российской Федерации. СРП-2007, 4-я редакция. – М., 2012 (Рассмотрен и рекомендован к применению Министерством культуры Российской Федерации сроком действия до «28» апреля 2011 года циркулярным письмом от «11» января 2012 г. № 3-01-39/10-КЧ); 5-я редакция. – М., 2013.

- РНиП 1.02.01-94. Реставрационные нормы и правила. Инструкция о составе, порядке разработки, согласовании и утверждении научно-проектной документации для реставрации недвижимых памятников истории и культуры. - Дата введения 1994-03-30. (Применяется справочно).

Национальные стандарты по реставрации:

- ГОСТ Р 55567-2013 «Порядок организации и ведения инженерно-технических исследований на объектах культурного наследия. Памятники истории и культуры. Общие требования» (действует с 1 июня 2014 г.).

- ГОСТ Р 55935-2013 «Состав и порядок разработки научно-проектной документации на выполнение работ по сохранению объектов культурного наследия – произведений ландшафтной архитектуры и садово-паркового искусства» (действует с 1 января 2015 г.).

- ГОСТ Р 55945-2014 «Общие требования к инженерно-геологическим изысканиям и исследованиям для сохранения объектов культурного наследия» (действует с 1 января 2015 г.).

- ГОСТ Р 56198-2014 «Мониторинг технического состояния объектов культурного наследия. Недвижимые памятники. Общие требования» (действует с 1 апреля 2015 г.).

- ГОСТ Р 56200-2014 «Научное руководство и авторский надзор при проведении работ по сохранению объектов культурного наследия. Основные положения» (действует с 1 февраля 2015 г.).

- ГОСТ Р 56254-2014 «Технический надзор на объектах культурного наследия. Основные положения» (действует с 1 июня 2015 г.).

- ГОСТ Р 56891.1-2016. Сохранение объектов культурного наследия. Термины и определения. Часть 1. Общие понятия, состав и содержание научно-проектной документации.

- ГОСТ Р 56891.2-2016. Сохранение объектов культурного наследия. Термины и определения. Часть 2. Памятники истории и культуры.

- ГОСТ Р 56891.4-2016. Сохранение объектов культурного наследия. Термины и определения. Часть 4. Исторические территории и историко-культурные ландшафты.

Национальные стандарты по строительству:

- ГОСТ Р 21.1101-2013. Система проектной документации для строительства. Основные требования к проектной и рабочей документации.

- ГОСТ Р 53778-2010. «Здания и сооружения. Правила обследования и мониторинга технического состояния» /Москва, Стандартинформ, 2010.

- ГОСТ 12.3.033-84.ССБТ «Строительные машины. Общие требования безопасности при эксплуатации».

Строительные нормы и правила:

- СП 13-102-2003. «Правила обследования несущих строительных конструкций зданий и сооружений» / Госстрой России – М.: ФГУП ЦПП, 2003.

- СП 48.13330.2011 «Организация строительства».

- СНиП 21-01-97* «Пожарная безопасность».

- СП 126.11330.2012 «Геодезические работы в строительстве».

- СП 70.13330.2012 «Несущие и ограждающие конструкции».

- СП 20.13330.2011 «Нагрузки и воздействия».

- СП 12-136-2002 «Решения по охране труда и промышленной безопасности в проектах организации строительства и в проектах производства работ».

- СП 12-135-2003 «Безопасность труда в строительстве. Отраслевые типовые инструкции по охране труда».
- СП 50-101-2004 «Проектирование и устройство оснований и фундаментов зданий и сооружений».
- СП 45.13330.2012 «Земляные сооружения, основания и фундаменты».
- СП 63.13330.2012 «Бетонные и железобетонные конструкции. Основные положения».
- СП 52-103-2007 «Железобетонные монолитные конструкции зданий».
- СП 16.13330.2011 «Стальные конструкции».
- СП 64.13330.2011 «Деревянные конструкции».
- СНиП 3.01.04-87 «Приемка в эксплуатацию законченных строительством объектов».
- СанПиН 2.2.3.1384-03 Гигиенические требования к организации строительного производства и строительных работ.
- РД-11-06-2007 «Методические рекомендации о порядке разработки Проектов производства работ грузоподъемными машинами и технологических карт погрузочно-разгрузочных работ».
- ПБ 10-382-00 «Правила устройства и безопасной эксплуатации грузоподъемных кранов», Госгортехнадзор России.

Научная литература и источники:

- Пирютко Ю. М. Приоратский парк // Гатчина. Художественные памятники города и окрестностей. — С. 70-71.
- Кючарианц Д. А., Раскин А. Г. Дворцово-парковый ансамбль Приорат // Гатчина: Художественные памятники. — Лениздат, 2005. — С. 246-250.
- «Доприоратская» история Приоратского парка // Николай Львов: прошлое и современность. Материалы научно-практической конференции. 16-17 мая 2005 г. Сб. статей / Ответственный за выпуск А. Н. Спащанский. — СПб.: ООО «Селеста», 2005. — С. 155-163. — 200 с.
- Макаров В. К., Петров А. Н. Приоратский дворец и парк // Гатчина. — 3-е изд., испр. И доп. — СПб.: Издательство Сергея Ходова, 2007. — С. 214-228.
- Удальцов Б.А.: (gtn-pravda.ru.2017/09/15).

м. Обоснования вывода экспертизы

Экспертом установлено, что при разработке представленной на экспертизу документации соблюдены требования Федерального Закона от 25 июня 2002 № 73-ФЗ «Об объектах культурного наследия (памятниках истории и культуры) народов Российской Федерации». Раздел разработан в полном соответствии с требованиями статьи 36 данного Закона

Необходимым и достаточным условием реализации проектного решения по объекту «Разработка рабочей проектно-сметной документации по устройству временного моста через ручей на территории объекта культурного наследия федерального значения «Приоратский парк», середина XVIII в., (ансамбль) по адресу: Ленинградская область, Гатчинский муниципальный район, Гатчинское городское поселение, г. Гатчина, парк «Приоратский» без угрозы ущерба в отношении объекта культурного наследия федерального значения «Приоратский парк», середина XVIII в., расположенного по адресу: Ленинградская область, Гатчинский муниципальный район, Гатчинское городское поселение, г. Гатчина, парк «Приоратский», является исполнение мероприятий сохранности, изложенных выше (п.1-31, стр. 14-16 акта).

Наиболее важными среди всех приведенных мероприятий по обеспечению сохранности являются: соблюдение принятых проектных решений и организация контроля качества работ.

Соблюдение предусмотренных данным разделом проектной документации мероприятий позволит избежать возникновения факторов, оказывающих негативное влияние на состояние выявленного объекта культурного наследия, его территорию и сооружения.

Установка временного моста не окажет негативного влияния на объект культурного наследия, ценные зелёные насаждения, элементы планировочной и ландшафтно-композиционной структуры, основные направления визуального восприятия архитектурных доминант.

Реализация принятых проектных решений положительно скажется на существующей градостроительной среде, поскольку позволит улучшить благоустройство участка, обеспечит доступ к территориям парка для проведения хозяйственно-бытовой деятельности и позволит в дальнейшем производить комплексные реставрационные мероприятия по территории парка и сооружениям.

н. Вывод экспертизы

Представленный на экспертизу раздел документации «Раздел 12. Иная документация в случаях, предусмотренных федеральными законами. Обеспечение сохранности объектов культурного наследия». Том 14 (шифр тома: 2020-314-СОКН), ООО «Профиль», 2021 г., разработан в соответствии с действующим законодательством «Об объектах культурного наследия (памятниках истории и культуры) народов Российской Федерации» (№ 73-ФЗ от 25 июня 2002 г.).

Экспертом сделан вывод о **возможности обеспечения сохранности** объекта культурного наследия федерального значения «Приоратский парк», середина XVIII в., расположенного по адресу: Ленинградская область, Гатчинский муниципальный район, Гатчинское городское поселение, г. Гатчина, парк «Приоратский», при проведении земляных, мелиоративных и (или) хозяйственных работ, предусмотренных статьей 25 Лесного кодекса Российской Федерации работ по использованию лесов и иных работ в границах территории объекта культурного наследия (пп. «ж» п. 11(1) Положения о государственной историко-культурной экспертизе, утвержденного Постановлением Правительства РФ от 15 июля 2009 года № 569) при реализации проекта: «Разработка рабочей проектно-сметной документации по устройству временного моста через ручей на территории объекта культурного наследия федерального значения «Приоратский парк», середина XVIII в., (ансамбль) по адресу: Ленинградская область, Гатчинский муниципальный район, Гатчинское городское поселение, г. Гатчина, парк «Приоратский» – «Раздел 12. Иная документация в случаях, предусмотренных федеральными законами. Обеспечение сохранности объектов культурного наследия». Том 14 (шифр тома: 2020-314-СОКН), ООО «Профиль», 2021 г. **Положительное заключение.**

Подпись эксперта:

ПОДПИСАНО ЭЛЕКТРОННОЙ ПОДПИСЬЮ: ПОЛЕТАЙКИН ВЯЧЕСЛАВ ВЛАДИМИРОВИЧ 31 марта 2021 года

о. Перечень приложений к заключению экспертизы

Приложение 1. Письмо комитета по культуре Ленинградской области № 01-08-4029/2020-0-1 от 20.05.2020 г.

Приложение 2. Фотофиксация.

Приложение 3. Приказ от 25.12.2019 №2032 «Об аттестации экспертов по проведению государственной историко-культурной экспертизы».

Приложение 4. Приказ Комитета по культуре Ленинградской области от 29.01.2020 г. № 01-03/20-21 «О внесении изменений в приказ от 16 сентября 2016 года № 01-03/16-166 «Об установлении границ территории объекта культурного наследия федерального значения «Приоратский парк».

Приложение 5. Иконографические материалы. Архивная топография.

Приложение 6. Приказ комитета по культуре Ленинградской области №01-03/19-249 от 26.04.2019 г. «Об установлении предметов охраны объекта культурного наследия федерального значения «Приоратский парк», середина XVIII в., (ансамбль) расположенного по адресу: Ленинградская область, Гатчинский муниципальный район, Гатчинское городское поселение, г. Гатчина, парк «Приоратский».

Приложение 7. Разрешение комитета по культуре Ленинградской области на проведение научно-исследовательских и изыскательских работ (рег. № 01-10-9424/2020-0-1 от 03.12.2020).

Приложение 8. Лицензия разработчика проектной документации № МКРФ 02430 от 06.04.2015 г.

Приложение 9. Договор на проведение Государственной историко-культурной экспертизы документации №02-084 от 24.03.2021 г.

п. Дата оформления заключения экспертизы

31 марта 2021 года

ПРИЛОЖЕНИЕ 1

к Акту

по результатам ГОСУДАРСТВЕННОЙ ИСТОРИКО-КУЛЬТУРНОЙ ЭКСПЕРТИЗЫ
раздела документации, обосновывающего меры по обеспечению сохранности
объекта культурного наследия федерального значения «Приоратский парк», середина
XVIII в., расположенного по адресу: Ленинградская область, Гатчинский муниципальный
район, Гатчинское городское поселение, г. Гатчина, парк «Приоратский», при проведении
земляных, мелиоративных и (или) хозяйственных работ, предусмотренных статьями 25
Лесного кодекса Российской Федерации работ по использованию лесов и иных работ в
границах территории объекта культурного наследия (пп. «ж» п. 11(1) Положения о
государственной историко-культурной экспертизе, утвержденного Постановлением
Правительства РФ от 15 июля 2009 года № 569) при реализации проекта: «Разработка
рабочей проектно-сметной документации по устройству временного моста через ручей на
территории объекта культурного наследия федерального значения «Приоратский парк»,
середина XVIII в., (ансамбль) по адресу: Ленинградская область, Гатчинский
муниципальный район, Гатчинское городское поселение, г. Гатчина, парк «Приоратский»
– «Раздел 12. Иная документация в случаях, предусмотренных федеральными законами.
Обеспечение сохранности объектов культурного наследия». Том 14 (шифр тома: 2020-314-
СОКН), ООО «Профиль», 2021 г.



ПРАВИТЕЛЬСТВО
ЛЕНИНГРАДСКОЙ ОБЛАСТИ
КОМИТЕТ ПО КУЛЬТУРЕ
ЛЕНИНГРАДСКОЙ ОБЛАСТИ

ул. Смольный, д. 3, Санкт-Петербург, 191311
Тел./факс: (812) 539-45-08
E-mail: kult_leningrad.ru

20.05.2020 № 01-08-4029/2020-0-1
На № _____ от _____

Директору
Государственного бюджетного
учреждения культуры
Ленинградской области
«Парковое агентство»

Е.В. Любушкиной

25 Октября, д. 35/1, г. Гатчина,
Ленинградская область, 188300

Уважаемая Елена Викторовна!

В адрес комитета по культуре Ленинградской области (далее – Комитет) поступило обращение от 08.05.2020 № 57 (вх. № 01-08-4029/2020 от 12.05.2020) по вопросу согласования устройства двух временных (автомобильного и пешеходного) мостов через водоток на территории объекта культурного наследия Дворцово-паркового ансамбля усадьбы Демидовых «Тайцы», а также одного пешеходного временного моста через ручей в границах территории объекта культурного наследия федерального значения «Приоратский парк» (ансамбль).

По результатам рассмотрения, сообщая следующее.

Согласно представленной схеме, проектируемые временные мосты № 1 (автомобильный) и № 2 (пешеходный) расположены в границах территории выявленного объекта культурного наследия «Дворцово-паркового ансамбля усадьбы Демидовых «Тайцы», а также объекта культурного наследия федерального значения «Усадьбный дом Демидова».

Принимая во внимание сложившуюся дорожно-тропиночную сеть парка, композиционно-планировочную структуру окружающего пространства ландшафта, полагаю целесообразным установку временного однопролетного пешеходного моста шириной 2,4 м в 20-30 метрах южнее Горбатого моста («2*» на схеме приложения 1) в рамках проведения работ по сохранению Большой поляны.

Информирую, что решения по местоположению временных мостов № 1 и № 2 должны быть учтены в составе проектной документации по сохранению объектов культурного наследия, входящих в состав Дворцово-паркового ансамбля, разрабатываемой ООО «ПрофИндустрия» в рамках государственного контракта № 066/2019-ПСД от 22.11.2019.

В соответствии с п. 2 ст. 36 Федерального закона от 25 июня 2002 года № 73-ФЗ «Об объектах культурного наследия (памятниках истории и культуры) народов Российской Федерации» (далее – Федеральный закон № 73-ФЗ) изыскательские, проектные, земляные, строительные, мелноративные, хозяйственные работы, указанные в статье 30 Федерального закона № 73-ФЗ работы по использованию лесов и иные работы в границах территории объекта культурного наследия, включенного в реестр, проводятся при условии соблюдения установленных статьей 5.1 Федерального закона № 73-ФЗ требований к осуществлению деятельности в границах территории объекта культурного наследия, и при условии реализации согласованных соответствующим органом охраны объектов культурного наследия, определенным пунктом 2 статьи 45 Федерального закона № 73-ФЗ, обязательных разделов об обеспечении сохранности указанных объектов культурного наследия в проектах проведения таких работ или проектов обеспечения сохранности указанных объектов культурного наследия либо плана проведения спасательных археологических полевых работ, включающих оценку воздействия проводимых работ на объекты культурного наследия.

В связи с этим, заказчику работ в соответствии со ст. 28, 30, 31, 32, 36, 45.1 Федерального закона № 73-ФЗ необходимо:

разработать в составе проектной документации разделы об обеспечении сохранности указанных объектов культурного наследия;

получить по документации или разделу документации, обосновывающей меры по обеспечению сохранности объектов культурного наследия заключение государственной историко-культурной экспертизы и представить его совместно с указанной документацией в Комитет на согласование;

обеспечить реализацию согласованной Комитетом документации, обосновывающей меры по обеспечению сохранности объектов культурного наследия.

На основании изложенного, Комитет не возражает против установки указанных временных мостов на территории «Дворцово-паркового ансамбля «Тайцы» и «Приоратского парка» до разработки проектов по сохранению и приспособлению данных ансамблей для современного использования, в рамках поддержания парков в эксплуатационном состоянии, позволяющем обеспечить функционирование объектов культурного наследия, при условии обязательного соблюдения требований законодательства Российской Федерации в области государственной охраны объектов культурного наследия.

Председатель комитета
по культуре Ленинградской области

Исп.: Н.Н. Корнякова, тел. (812) 539-45-11

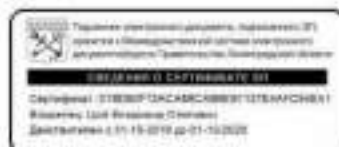

В.О. Цой

Лист согласования к документу № 01-08-4029/2020-0-1 от 20.05.2020. В ответ на № 01-08-4029/2020 (12.05.2020)

Инициатор согласования: Корнилова Наталья Игоревна Главный специалист Отдел по осуществлению полномочий Российской Федерации в сфере объектов культурного наследия Департамент государственной охраны, сохранения и использования объектов культурного наследия Комитет по культуре Ленинградской области

Согласование инициировано: 19.05.2020 10:28

ЛИСТ СОГЛАСОВАНИЯ				Тип согласования: смешанное
№	ФИО	Срок согласования	Результат согласования	Замечания/Комментарии
Тип согласования: последовательное				
1	Пазарева Галина Ефимовна		Согласовано 20.05.2020 15:02	-
Тип согласования: последовательное				
2	Цой Владимир Олегович		ЭП Подписано 20.05.2020 15:16	-

по результатам ГОСУДАРСТВЕННОЙ ИСТОРИКО-КУЛЬТУРНОЙ ЭКСПЕРТИЗЫ раздела документации, обосновывающего меры по обеспечению сохранности объекта культурного наследия федерального значения «Приоратский парк», середина XVIII в., расположенного по адресу: Ленинградская область, Гатчинский муниципальный район, Гатчинское городское поселение, г. Гатчина, парк «Приоратский», при проведении земляных, мелиоративных и (или) хозяйственных работ, предусмотренных статьями 25 Лесного кодекса Российской Федерации работ по использованию лесов и иных работ в границах территории объекта культурного наследия (пп. «ж» п. 11(1) Положения о государственной историко-культурной экспертизе, утвержденного Постановлением Правительства РФ от 15 июля 2009 года № 569) при реализации проекта: «Разработка рабочей проектно-сметной документации по устройству временного моста через ручей на территории объекта культурного наследия федерального значения «Приоратский парк», середина XVIII в., (ансамбль) по адресу: Ленинградская область, Гатчинский муниципальный район, Гатчинское городское поселение, г. Гатчина, парк «Приоратский» – «Раздел 12. Иная документация в случаях, предусмотренных федеральными законами. Обеспечение сохранности объектов культурного наследия». Том 14 (шифр тома: 2020-314-СОКН), ООО «Профиль», 2021 г.

Фотофиксация

Список фотографий.

- Фото 1. Приоратский парк. Вид на участок проектирования и существующий мост с западного берега ручья (со стороны Киевской ул.). Полетайкин В.В. 24.03.2021.
- Фото 2. Приоратский парк. Вид на участок проектирования и существующий мост с восточного берега ручья (со стороны парка). Полетайкин В.В. 24.03.2021.
- Фото 3. Приоратский парк. Вид на существующий мост и участок проектирования с южной стороны ручья. Общее состояние откосов ручья. Полетайкин В.В. 24.03.2021.
- Фото 4. Приоратский парк. Вид на существующий мост и кабели слаботочных сетей, проложенные в металлических гильзах. Полетайкин В.В. 24.03.2021.
- Фото 5. Приоратский парк. Вид на существующий мост и кабели слаботочных сетей. Полетайкин В.В. 24.03.2021.
- Фото 6. Приоратский парк. Вид на место устройства временного моста. Полетайкин В.В. 24.03.2021.



Схема фотофиксации.

1. Демидовский дворец; 2. Часовая башня; 3. Горбатый мост; 4. Проектируемый временный мост №1; 5. Проектируемый временный мост №2 (переправа).



Фото 1. Приоратский парк. Вид на участок проектирования и существующий мост с западного берега ручья (со стороны Киевской ул.). Полетайкин В.В. 24.03.2021.

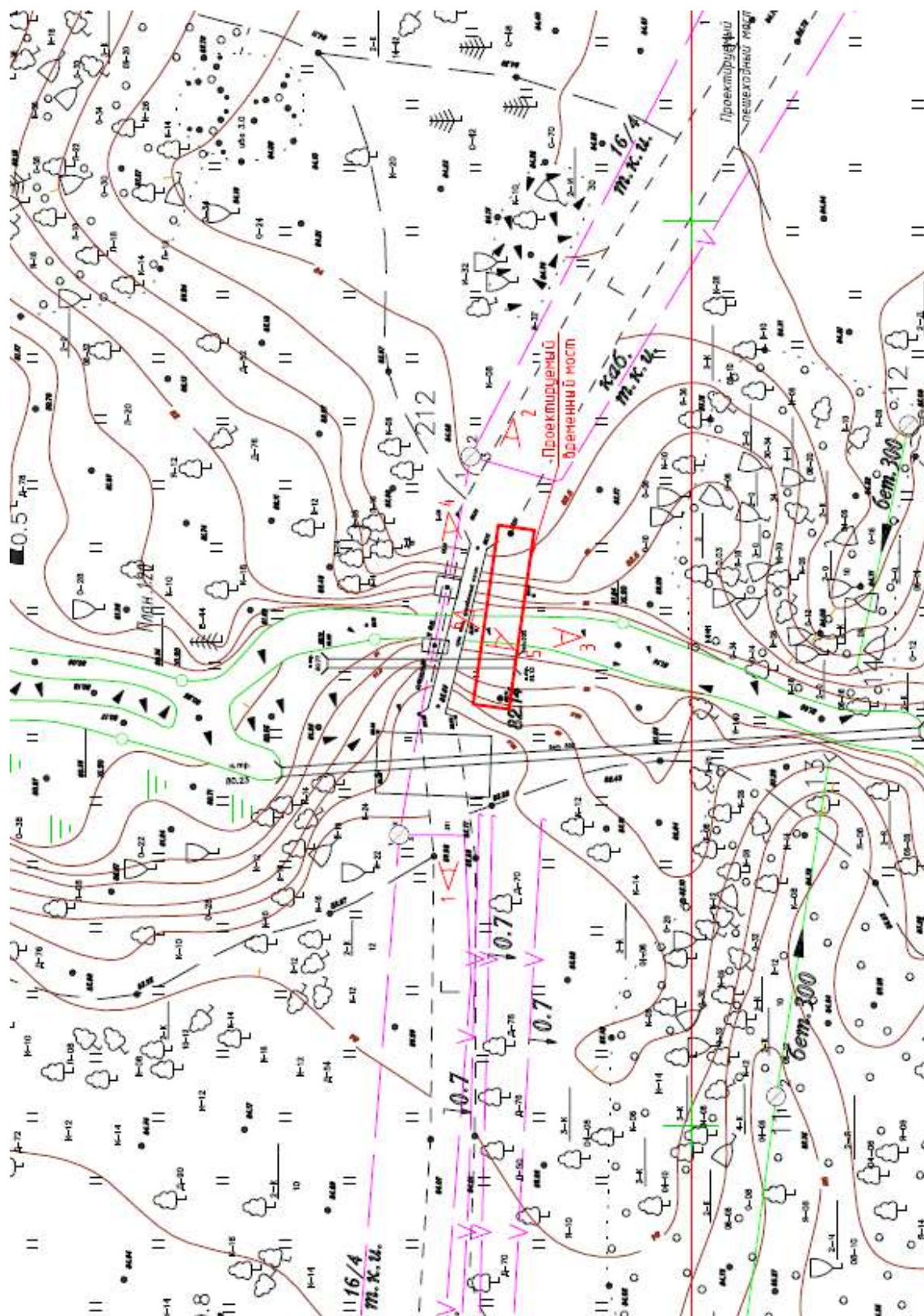

Фото 2. Приоратский парк. Вид на участок проектирования и существующий мост с восточного берега ручья (со стороны парка). Полетайкин В.В. 24.03.2021.



Фото 3. Приоратский парк. Вид на существующий мост и участок проектирования с южной стороны ручья. Общее состояние откосов ручья.
Полетайкин В.В. 24.03.2021.



Фото 4. Приоратский парк. Вид на существующий мост и кабели слаботочных сетей, проложенные в металлических гильзах. Полетайкин В.В. 24.03.2021.



Фото 5. Приоратский парк. Вид на существующий мост и кабели слаботочных сетей.
Полетайкин В.В. 24.03.2021.



Фото 6. Приоратский парк. Вид на место устройства временного моста. Полетайкин В.В.
24.03.2021.

по результатам ГОСУДАРСТВЕННОЙ ИСТОРИКО-КУЛЬТУРНОЙ ЭКСПЕРТИЗЫ
раздела документации, обосновывающего меры по обеспечению сохранности
объекта культурного наследия федерального значения «Приоратский парк», середина
XVIII в., расположенного по адресу: Ленинградская область, Гатчинский муниципальный
район, Гатчинское городское поселение, г. Гатчина, парк «Приоратский», при проведении
земляных, мелиоративных и (или) хозяйственных работ, предусмотренных статьёй 25
Лесного кодекса Российской Федерации работ по использованию лесов и иных работ в
границах территории объекта культурного наследия (пп. «ж» п. 11(1) Положения о
государственной историко-культурной экспертизе, утвержденного Постановлением
Правительства РФ от 15 июля 2009 года № 569) при реализации проекта: «Разработка
рабочей проектно-сметной документации по устройству временного моста через ручей на
территории объекта культурного наследия федерального значения «Приоратский парк»,
середина XVIII в., (ансамбль) по адресу: Ленинградская область, Гатчинский
муниципальный район, Гатчинское городское поселение, г. Гатчина, парк «Приоратский»
– «Раздел 12. Иная документация в случаях, предусмотренных федеральными законами.
Обеспечение сохранности объектов культурного наследия». Том 14 (шифр тома: 2020-314-
СОКН), ООО «Профиль», 2021 г.



МИНИСТЕРСТВО КУЛЬТУРЫ
РОССИЙСКОЙ ФЕДЕРАЦИИ

ПРИКАЗ

25 декабря 2019 г.

Москва

№ *2032*

Об аттестации экспертов по проведению государственной историко-культурной экспертизы

В соответствии с Федеральным законом от 25 июня 2002 г. № 73-ФЗ «Об объектах культурного наследия (памятниках истории и культуры) народов Российской Федерации», пунктом 9 Положения о государственной историко-культурной экспертизе, утвержденного постановлением Правительства Российской Федерации от 15 июля 2009 г. № 569, Положением о порядке аттестации экспертов по проведению государственной историко-культурной экспертизы, утвержденным приказом Минкультуры России от 26 августа 2010 г. № 563 (в редакции приказа Минкультуры России от 17 октября 2011 г. № 1003), руководствуясь Положением об аттестационной комиссии Минкультуры России, утвержденным приказом Минкультуры России от 29 декабря 2011 г. № 1276, протоколом заседания аттестационной комиссии Минкультуры России от 28 ноября 2019 г., п р и к а з ы в а ю:

1. Аттестовать экспертов по проведению государственной историко-культурной экспертизы согласно приложению к настоящему приказу.

2. Департаменту государственной охраны культурного наследия (Р.А.Рыбало) обеспечить размещение информации об аттестованных экспертах на официальном сайте Минкультуры России в сети Интернет.

3. Контроль за исполнением настоящего приказа оставляю за собой.

Заместитель Министра



С.Г.Обрывадин

Приложение

Утверждено приказом
Министерства культуры
Российской Федерации

от «25» 12. 2019 г. № 2032

Аттестованные эксперты по проведению государственной историко-культурной экспертизы

№ п/п	Фамилия, имя, отчество соискателя	Объекты экспертизы
1.	Аверьянова Александра Евгеньевна	- проектная документация на проведение работ по сохранению объектов культурного наследия.
2.	Агальцов Александр Геннадьевич	<ul style="list-style-type: none"> - выявленные объекты культурного наследия в целях обоснования целесообразности включения данных объектов в реестр; - документы, обосновывающие включение объектов культурного наследия в реестр; - документы, обосновывающие изменение категории историко-культурного значения объекта культурного наследия; - документы, обосновывающие отнесение объекта культурного наследия к историко-культурным заповедникам, особо ценным объектам культурного наследия народов Российской Федерации либо объектам всемирного культурного и природного наследия; - проектная документация на проведение работ по сохранению объектов культурного наследия; - проекты зон охраны объекта культурного наследия; - документация или разделы документации, обосновывающие меры по обеспечению сохранности объекта культурного наследия, включенного в реестр, выявленного объекта культурного наследия либо объекта, обладающего признаками объекта культурного наследия, при проведении земляных,

		мелиоративных, хозяйственных работ, указанных в статье 30 Федерального закона от 25.06.2002 № 73-ФЗ «Об объектах культурного наследия (памятниках истории и культуры) народов Российской Федерации» (далее – Федеральный закон) работ по использованию лесов и иных работ в границах территории объекта культурного наследия либо на земельном участке, непосредственно связанном с земельным участком в границах территории объекта культурного наследия.
3.	Андреева Татьяна Евгеньевна	<ul style="list-style-type: none"> - выявленные объекты культурного наследия в целях обоснования целесообразности включения данных объектов в реестр; - документы, обосновывающие включение объектов культурного наследия в реестр; - документы, обосновывающие изменение категории историко-культурного значения объекта культурного наследия; - документы, обосновывающие исключение объектов культурного наследия из реестра; - проектная документация на проведение работ по сохранению объектов культурного наследия.
4.	Белоярская Ирина Константиновна	<ul style="list-style-type: none"> - выявленные объекты культурного наследия в целях обоснования целесообразности включения данных объектов в реестр; - документы, обосновывающие включение объектов культурного наследия в реестр; - документы, обосновывающие изменение категории историко-культурного значения объекта культурного наследия; - документация или разделы документации, обосновывающие меры по обеспечению сохранности объекта культурного наследия, включенного в реестр, выявленного объекта культурного наследия либо объекта, обладающего признаками объекта культурного наследия, при проведении земляных, мелиоративных, хозяйственных работ, указанных в статье 30 Федерального закона работ по использованию лесов и иных работ в границах территории объекта культурного наследия либо на земельном участке, непосредственно связанном с земельным участком в границах территории объекта культурного наследия.
5.	Глинская Наталья Борисовна	<ul style="list-style-type: none"> - выявленные объекты культурного наследия в целях обоснования целесообразности включения данных объектов в реестр;

		<ul style="list-style-type: none"> - документы, обосновывающие включение объектов культурного наследия в реестр; - документы, обосновывающие изменение категории историко-культурного значения объекта культурного наследия; - проектная документация на проведение работ по сохранению объектов культурного наследия.
6.	Глухов Александр Анатольевич	<ul style="list-style-type: none"> - выявленные объекты культурного наследия в целях обоснования целесообразности включения данных объектов в реестр; - земли, подлежащие воздействию земляных, строительных, мелиоративных, хозяйственных работ, предусмотренных статьей 25 Лесного кодекса Российской Федерации работ по использованию лесов (за исключением работ, указанных в пунктах 3, 4 и 7 части 1 статьи 25 Лесного кодекса Российской Федерации) и иных работ, в случае, если указанные земли расположены в границах территорий, утвержденных в соответствии с пунктом 34.2 пункта 1 статьи 9 Федерального закона; - документы, обосновывающие включение объектов культурного наследия в реестр.
7.	Губин Ян Владимирович	<ul style="list-style-type: none"> - документы, обосновывающие исключение объектов культурного наследия из реестра; - документация или разделы документации, обосновывающие меры по обеспечению сохранности объекта культурного наследия, включенного в реестр, выявленного объекта культурного наследия либо объекта, обладающего признаками объекта культурного наследия, при проведении земляных, мелиоративных, хозяйственных работ, указанных в статье 30 Федерального закона работ по использованию лесов и иных работ в границах территории объекта культурного наследия либо на земельном участке, непосредственно связанном с земельным участком в границах территории объекта культурного наследия.
8.	Гулякова Олеся Владимировна	<ul style="list-style-type: none"> - выявленные объекты культурного наследия в целях обоснования целесообразности включения данных объектов в реестр; - документы, обосновывающие включение объектов культурного наследия в реестр; - документы, обосновывающие изменение категории историко-культурного значения объекта культурного наследия.

9.	Давыдова Нина Анатольевна	<ul style="list-style-type: none"> - выявленные объекты культурного наследия в целях обоснования целесообразности включения данных объектов в реестр; - документы, обосновывающие включение объектов культурного наследия в реестр; - документы, обосновывающие изменение категории историко-культурного значения объекта культурного наследия; - проектная документация на проведение работ по сохранению объектов культурного наследия.
10.	Дроздов Алексей Владимирович	<ul style="list-style-type: none"> - выявленные объекты культурного наследия в целях обоснования целесообразности включения данных объектов в реестр; - документы, обосновывающие включение объектов культурного наследия в реестр; - документы, обосновывающие изменение категории историко-культурного значения объекта культурного наследия; - проектная документация на проведение работ по сохранению объектов культурного наследия.
11.	Калинин Валерий Александрович	<ul style="list-style-type: none"> - проектная документация на проведение работ по сохранению объектов культурного наследия.
12.	Киселев Станислав Борисович	<ul style="list-style-type: none"> - выявленные объекты культурного наследия в целях обоснования целесообразности включения данных объектов в реестр; - документы, обосновывающие включение объектов культурного наследия в реестр; - документы, обосновывающие изменение категории историко-культурного значения объекта культурного наследия; - документы, обосновывающие отнесение объекта культурного наследия к историко-культурным заповедникам, особо ценным объектам культурного наследия народов Российской Федерации либо объектам всемирного культурного и природного наследия.
13.	Конев Владимир Николаевич	<ul style="list-style-type: none"> - выявленные объекты культурного наследия в целях обоснования целесообразности включения данных объектов в реестр; - документы, обосновывающие включение объектов культурного наследия в реестр; - документы, обосновывающие изменение категории историко-культурного значения объекта культурного наследия.

14.	Кузнецова Елена Анатолевна	<ul style="list-style-type: none"> - выявленные объекты культурного наследия в целях обоснования целесообразности включения данных объектов в реестр; - документы, обосновывающие включение объектов культурного наследия в реестр; - документы, обосновывающие изменение категории историко-культурного значения объекта культурного наследия; - документы, обосновывающие исключение объектов культурного наследия из реестра.
15.	Логинов Антон Викторович	<ul style="list-style-type: none"> - выявленные объекты культурного наследия в целях обоснования целесообразности включения данных объектов в реестр.
16.	Маевская Татьяна Ивановна	<ul style="list-style-type: none"> - выявленные объекты культурного наследия в целях обоснования целесообразности включения данных объектов в реестр; - документы, обосновывающие включение объектов культурного наследия в реестр; - документы, обосновывающие изменение категории историко-культурного значения объекта культурного наследия.
17.	Макарова Мария Валерьевна	<ul style="list-style-type: none"> - выявленные объекты культурного наследия в целях обоснования целесообразности включения данных объектов в реестр; - документы, обосновывающие включение объектов культурного наследия в реестр; - документы, обосновывающие изменение категории историко-культурного значения объекта культурного наследия; - проектная документация на проведение работ по сохранению объектов культурного наследия; - документация или разделы документации, обосновывающие меры по обеспечению сохранности объекта культурного наследия, включенного в реестр, выявленного объекта культурного наследия либо объекта, обладающего признаками объекта культурного наследия, при проведении земляных, мелиоративных, хозяйственных работ, указанных в статье 30 Федерального закона работ по использованию лесов и иных работ в границах территории объекта культурного наследия либо на земельном участке, непосредственно связанном с земельным участком в границах территории объекта культурного наследия.

18.	Петришкин Ирина Михайловна	<ul style="list-style-type: none"> - выявленные объекты культурного наследия в целях обоснования целесообразности включения данных объектов в реестр; - документы, обосновывающие включение объектов культурного наследия в реестр; - документы, обосновывающие изменение категории историко-культурного значения объекта культурного наследия; - проектная документация на проведение работ по сохранению объектов культурного наследия.
19.	Поддубная Нина Георгиевна	<ul style="list-style-type: none"> - выявленные объекты культурного наследия в целях обоснования целесообразности включения данных объектов в реестр; - документы, обосновывающие включение объектов культурного наследия в реестр; - проекты зон охраны объекта культурного наследия.
20.	Полетайкин Вячеслав Владимирович	<ul style="list-style-type: none"> - выявленные объекты культурного наследия в целях обоснования целесообразности включения данных объектов в реестр; - документы, обосновывающие включение объектов культурного наследия в реестр; - проектная документация на проведение работ по сохранению объектов культурного наследия; - документация или разделы документации, обосновывающие меры по обеспечению сохранности объекта культурного наследия, включенного в реестр, выявленного объекта культурного наследия либо объекта, обладающего признаками объекта культурного наследия, при проведении земляных, мелиоративных, хозяйственных работ, указанных в статье 30 Федерального закона работ по использованию лесов и иных работ в границах территории объекта культурного наследия либо на земельном участке, непосредственно связанном с земельным участком в границах территории объекта культурного наследия.
21.	Прокофьев Михаил Федорович	<ul style="list-style-type: none"> - выявленные объекты культурного наследия в целях обоснования целесообразности включения данных объектов в реестр; - документы, обосновывающие включение объектов культурного наследия в реестр; - документы, обосновывающие изменение категории историко-культурного значения объекта культурного наследия;

		<ul style="list-style-type: none"> - документы, обосновывающие исключение объектов культурного наследия из реестра; - проектная документация на проведение работ по сохранению объектов культурного наследия.
22.	Саляхов Альберт Рабисович	<ul style="list-style-type: none"> - выявленные объекты культурного наследия в целях обоснования целесообразности включения данных объектов в реестр; - документы, обосновывающие включение объектов культурного наследия в реестр; - документы, обосновывающие изменение категории историко-культурного значения объекта культурного наследия.
23.	Свиридовский Олег Антонович	<ul style="list-style-type: none"> - проектная документация на проведение работ по сохранению объектов культурного наследия; - документация или разделы документации, обосновывающие меры по обеспечению сохранности объекта культурного наследия, включенного в реестр, выявленного объекта культурного наследия либо объекта, обладающего признаками объекта культурного наследия, при проведении земляных, мелиоративных, хозяйственных работ, указанных в статье 30 Федерального закона работ по использованию лесов и иных работ в границах территории объекта культурного наследия либо на земельном участке, непосредственно связанном с земельным участком в границах территории объекта культурного наследия.
24.	Сергеева Галина Алексеевна	<ul style="list-style-type: none"> - выявленные объекты культурного наследия в целях обоснования целесообразности включения данных объектов в реестр; - документы, обосновывающие включение объектов культурного наследия в реестр; - документы, обосновывающие изменение категории историко-культурного значения объекта культурного наследия; - проектная документация на проведение работ по сохранению объектов культурного наследия; - документация или разделы документации, обосновывающие меры по обеспечению сохранности объекта культурного наследия, включенного в реестр, выявленного объекта культурного наследия либо объекта, обладающего признаками объекта культурного наследия, при проведении земляных, мелиоративных, хозяйственных работ, указанных в статье 30 Федерального закона работ по

		использованию лесов и иных работ в границах территории объекта культурного наследия либо на земельном участке, непосредственно связанном с земельным участком в границах территории объекта культурного наследия.
25.	Страхова Людмила Дмитриевна	<ul style="list-style-type: none"> - выявленные объекты культурного наследия в целях обоснования целесообразности включения данных объектов в реестр; - документы, обосновывающие включение объектов культурного наследия в реестр; - документы, обосновывающие изменение категории историко-культурного значения объекта культурного наследия; - документы, обосновывающие отнесение объекта культурного наследия к историко-культурным заповедникам, особо ценным объектам культурного наследия народов Российской Федерации либо объектам всемирного культурного и природного наследия; - проекты зон охраны объекта культурного наследия; - проектная документация на проведение работ по сохранению объектов культурного наследия; - документация или разделы документации, обосновывающие меры по обеспечению сохранности объекта культурного наследия, включенного в реестр, выявленного объекта культурного наследия либо объекта, обладающего признаками объекта культурного наследия, при проведении земляных, мелиоративных, хозяйственных работ, указанных в статье 30 Федерального закона работ по использованию лесов и иных работ в границах территории объекта культурного наследия либо на земельном участке, непосредственно связанном с земельным участком в границах территории объекта культурного наследия.
26.	Стрельбицкий Иван Георгиевич	<ul style="list-style-type: none"> - выявленные объекты культурного наследия в целях обоснования целесообразности включения данных объектов в реестр; - документы, обосновывающие включение объектов культурного наследия в реестр; - документы, обосновывающие отнесение объекта культурного наследия к историко-культурным заповедникам, особо ценным объектам культурного наследия народов Российской Федерации

		<p>Федерации либо объектам всемирного культурного и природного наследия;</p> <ul style="list-style-type: none"> - проектная документация на проведение работ по сохранению объектов культурного наследия; - документация или разделы документации, обосновывающие меры по обеспечению сохранности объекта культурного наследия, включенного в реестр, выявленного объекта культурного наследия либо объекта, обладающего признаками объекта культурного наследия, при проведении земляных, мелиоративных, хозяйственных работ, указанных в статье 30 Федерального закона работ по использованию лесов и иных работ в границах территории объекта культурного наследия либо на земельном участке, непосредственно связанном с земельным участком в границах территории объекта культурного наследия.
27.	Терлешский Сергей Константинович	<ul style="list-style-type: none"> - проектная документация на проведение работ по сохранению объектов культурного наследия.
28.	Терская Ирина Владимировна	<ul style="list-style-type: none"> - выявленные объекты культурного наследия в целях обоснования целесообразности включения данных объектов в реестр; - документы, обосновывающие включение объектов культурного наследия в реестр; - документы, обосновывающие изменение категории историко-культурного значения объекта культурного наследия; - проектная документация на проведение работ по сохранению объектов культурного наследия; - документация или разделы документации, обосновывающие меры по обеспечению сохранности объекта культурного наследия, включенного в реестр, выявленного объекта культурного наследия либо объекта, обладающего признаками объекта культурного наследия, при проведении земляных, мелиоративных, хозяйственных работ, указанных в статье 30 Федерального закона работ по использованию лесов и иных работ в границах территории объекта культурного наследия либо на земельном участке, непосредственно связанном с земельным участком в границах территории объекта культурного наследия.

29.	Тихомиров Александр Михайлович	<ul style="list-style-type: none"> - выявленные объекты культурного наследия в целях обоснования целесообразности включения данных объектов в реестр; - документы, обосновывающие включение объектов культурного наследия в реестр; - документы, обосновывающие изменение категории историко-культурного значения объекта культурного наследия; - документы, обосновывающие исключение объектов культурного наследия из реестра.
30.	Тихомиров Константин Николаевич	<ul style="list-style-type: none"> - выявленные объекты культурного наследия в целях обоснования целесообразности включения данных объектов в реестр; - документы, обосновывающие включение объектов культурного наследия в реестр; - земли, подлежащие воздействию земляных, строительных, мелиоративных, хозяйственных работ, предусмотренных статьей 25 Лесного кодекса Российской Федерации работ по использованию лесов (за исключением работ, указанных в пунктах 3, 4 и 7 части 1 статьи 25 Лесного кодекса Российской Федерации) и иных работ, в случае, если указанные земли расположены в границах территорий, утвержденных в соответствии с пунктом 34.2 пункта 1 статьи 9 Федерального закона; - документация, за исключением научных отчетов о выполненных археологических полевых работах, содержащая результаты исследований, в соответствии с которыми определяется наличие или отсутствие объектов, обладающих признаками объекта культурного наследия, на земельных участках, подлежащих воздействию земляных, строительных, мелиоративных, хозяйственных работ, указанных в статье 30 Федерального закона работ по использованию лесов и иных работ.
31.	Турова Екатерина Алексеевна	<ul style="list-style-type: none"> - выявленные объекты культурного наследия в целях обоснования целесообразности включения данных объектов в реестр; - документы, обосновывающие включение объектов культурного наследия в реестр; - проектная документация на проведение работ по сохранению объектов культурного наследия.
32.	Хаутиев Шарпудин Маулиевич	<ul style="list-style-type: none"> - выявленные объекты культурного наследия в целях обоснования целесообразности включения данных объектов в реестр;

		<ul style="list-style-type: none"> - документы, обосновывающие включение объектов культурного наследия в реестр; - документы, обосновывающие исключение объектов культурного наследия из реестра; - документы, обосновывающие изменение категории историко-культурного значения объекта культурного наследия; - проекты зон охраны объекта культурного наследия; - проектная документация на проведение работ по сохранению объектов культурного наследия; - документация или разделы документации, обосновывающие меры по обеспечению сохранности объекта культурного наследия, включенного в реестр, выявленного объекта культурного наследия либо объекта, обладающего признаками объекта культурного наследия, при проведении земляных, мелиоративных, хозяйственных работ, указанных в статье 30 Федерального закона работ по использованию лесов и иных работ в границах территории объекта культурного наследия либо на земельном участке, непосредственно связанном с земельным участком в границах территории объекта культурного наследия; - документация, обосновывающая границы защитной зоны объекта культурного наследия.
33.	Яковлева Ольга Борисовна	<ul style="list-style-type: none"> - выявленные объекты культурного наследия в целях обоснования целесообразности включения данных объектов в реестр; - документы, обосновывающие включение объектов культурного наследия в реестр; - документы, обосновывающие изменение категории историко-культурного значения объекта культурного наследия; - проектная документация на проведение работ по сохранению объектов культурного наследия.

ПРИЛОЖЕНИЕ 4

к Акту

по результатам ГОСУДАРСТВЕННОЙ ИСТОРИКО-КУЛЬТУРНОЙ ЭКСПЕРТИЗЫ
раздела документации, обосновывающего меры по обеспечению сохранности
объекта культурного наследия федерального значения «Приоратский парк»,
расположенного по адресу: Ленинградская область, Гатчинский муниципальный район,
Гатчинское городское поселение, г. Гатчина, парк «Приоратский», при проведении
земляных, мелиоративных и (или) хозяйственных работ, предусмотренных статьями 25
Лесного кодекса Российской Федерации работ по использованию лесов и иных работ в
границах территории объекта культурного наследия (пп. «ж» п. 11(1) Положения о
государственной историко-культурной экспертизе, утвержденного Постановлением
Правительства РФ от 15 июля 2009 года № 569) при реализации проекта: «Разработка
рабочей проектно-сметной документации по устройству временного моста через ручей на
территории объекта культурного наследия федерального значения «Приоратский парк»,
середина XVIII в., (ансамбль) по адресу: Ленинградская область, Гатчинский
муниципальный район, Гатчинское городское поселение, г. Гатчина, парк «Приоратский»
– «Раздел 12. Иная документация в случаях, предусмотренных федеральными законами.
Обеспечение сохранности объектов культурного наследия». Том 14 (шифр тома: 2020-314-
СОКН), ООО «Профиль», 2021 г.



АДМИНИСТРАЦИЯ ЛЕНИНГРАДСКОЙ ОБЛАСТИ
КОМИТЕТ ПО КУЛЬТУРЕ ЛЕНИНГРАДСКОЙ ОБЛАСТИ

ПРИКАЗ

10 января 2020 г.

№ 01-03/КО-21
Санкт-Петербург

**О внесении изменений в приказ от 16 сентября 2016 года № 01-03/16-166
«Об установлении границ территории объекта культурного наследия
федерального значения «Приоратский парк»**

В соответствии со статьями 3.1, 9.1, 20, 33 Федерального закона от 25 июня 2002 года № 73-ФЗ «Об объектах культурного наследия (памятниках истории и культуры) народов Российской Федерации», ст. 4 Областного закона Ленинградской области от 25 декабря 2015 года № 140-оз «О государственной охране, сохранении, использовании и популяризации объектов культурного наследия (памятников истории и культуры) народов Российской Федерации, расположенных на территории Ленинградской области», п. 2.2.1. Положения о комитете по культуре Ленинградской области, утвержденного постановлением Правительства Ленинградской области от 24 октября 2017 года № 431,

приказываю:

1. Внести изменение в приложение к приказу комитета по культуре Ленинградской области от 16 сентября 2016 года № 01-03/16-166 «Об установлении границ территории объекта культурного наследия федерального значения «Приоратский парк», изложив приложение в редакции согласно приложению к настоящему приказу.

2. Отделу взаимодействия с муниципальными образованиями, информатизации и организационной работы комитета по культуре Ленинградской области обеспечить размещение настоящего приказа на сайте комитета по культуре Ленинградской области в информационно-телекоммуникационной сети «Интернет».

3. Настоящий приказ вступает в силу со дня его официального опубликования.

4. Контроль за исполнением настоящего приказа возложить на заместителя начальника департамента государственной охраны, сохранения и использования объектов культурного наследия комитета по культуре Ленинградской области.

Председатель комитета

В.О. Цой

Приложение
к приказу комитета по культуре
Ленинградской области
от «29» января 2020 г.
№ 04-03/20 - 21

Границы территории объекта культурного наследия федерального значения
«Приоратский парк» по адресу: Ленинградская область, Гатчинский
муниципальный район, Гатчинское городское поселение, город Гатчина,
парк «Приоратский»



Схема характерных точек границ территории объекта культурного наследия
федерального значения «Приоритский парк»



Координаты характерных границ территории
объекта культурного наследия федерального значения «Приоратский парк»:

Номер характерной точки	Координаты характерных точек в МСК (метры)	
	X	Y
1	2	3
1	52696,48	102642,08
2	52580,61	102668,67
3	52546,92	102700,48
4	52543,25	102715,26
5	52563,93	102732,39
6	52516,67	102793,55
7	52509,22	102808,45
8	52480,31	102841,03
9	52509,67	102884,84
10	52464,74	102912,64
11	52442,59	102926,76
12	52424,27	102937,21
13	52423,27	102935,54
14	52386,24	102958,11
15	52352,77	102980,46
16	52326,09	102996,58
17	52330,98	102994,81
18	52364,07	103010,04
19	52288,06	103016,49
20	52241,80	103034,39
21	52186,42	103044,51

1	2	3
22	52071.33	103113.34
23	51986.16	103175.06
24	52025.86	103251.00
25	52033.11	103261.52
26	51919.89	103373.83
27	51871.07	103348.10
28	51803.02	103376.43
29	51756.76	103400.33
30	51736.86	103405.78
31	51653.69	103440.14
32	51646.46	103442.37
33	51564.29	103446.59
34	51489.56	103448.93
35	51477.44	103452.26
36	51402.38	103487.51
37	51395.05	103489.39
38	51309.76	103498.63
39	51270.07	103489.51
40	51255.28	103486.29
41	51245.16	103483.84
42	51239.04	103478.51
43	51149.51	103358.64
44	51094.27	103284.58
45	51085.82	103377.35
46	51069.03	103275.80
47	50994.97	103277.80

i	J	J
48	50909.02	103277.69
49	50799.16	103277.69
50	50704.97	103277.91
51	50700.70	103198.63
52	50697.64	103197.53
53	50688.29	103044.39
54	50678.29	102882.17
55	50671.79	102780.74
56	50665.23	102645.55
57	50664.61	102632.76
58	50654.27	102541.13
59	50654.60	102466.52
60	50646.82	102321.41
61	50650.15	102315.52
62	50725.21	102310.18
63	50854.48	102303.29
64	50872.54	102300.95
65	50975.84	102295.73
66	51099.77	102287.61
67	51348.01	102270.26
68	51400.83	102267.48
69	51472.53	102261.59
70	51556.73	102308.85
71	51599.87	102332.75
72	51665.81	102370.56
73	51674.93	102376.25

1	3	3
74	51708.06	102384.90
75	51697.90	102401.25
76	51701.17	102405.92
77	51770.22	102419.93
78	51822.37	102433.83
79	51825.82	102422.38
80	52089.46	102487.87
81	52088.57	102489.87
82	52105.70	102491.76
83	52135.94	102495.65
84	52100.51	102497.37
85	52185.31	102503.77
86	52218.56	102494.43
87	52257.59	102405.14
88	52288.06	102425.71
89	52310.74	102437.83
90	52294.28	102458.63
91	52291.84	102463.07
92	52291.28	102465.74
93	52281.59	102470.86
94	52293.17	102473.42
95	52294.84	102477.75
96	52296.84	102479.64
97	52319.52	102487.54
98	52330.20	102490.37
99	52340.32	102494.32

1	2	3
100	52594.66	102501.44
101	52586.46	102521.12
102	52404.70	102531.01
103	52413.71	102535.24
104	52419.82	102536.91
105	52423.71	102535.80
106	52425.60	102532.35
107	52432.61	102518.45
108	52432.96	102518.78
109	52457.52	102510.33
110	52509.22	102534.57
111	52530.79	102541.02
112	52539.36	102544.80
113	52534.70	102552.48
114	52604.52	102578.16
115	52602.40	102582.5
116	52605.41	102583.61
117	52606.65	102580.61
118	52608.96	102580.38
119	52615.30	102583.72
120	52621.51	102586.95
121	52644.10	102599.73
122	52650.00	102603.62

**Описание грани территории объекта культурного наследия
федерального значения «Приоратский парк» по адресу:
Ленинградская область, Гатчинский муниципальный район,
Гатчинское городское поселение, город Гатчина, парк «Приоратский»**

Граница территории объекта культурного наследия «Приоратский парк» от точки 1 до точки 2 проходит на юго-восток вдоль березовой аллеи, от точки 2 до точки 3 проходит по прямой в створе с оградой участка дома № 64 по улице Чкалова, от точки 3 до точки 4 проходит на восток по прямой, пересекая Банный переулок, от точки 4 до точки 5 проходит на северо-восток вдоль ограды участка дома № 1 по Банному переулку, от точки 5 до точки 6 проходит на юго-восток по прямой в створе с оградой земельного участка дома № 62 по улице Чкалова, от точки 6 до точки 7 совпадает с границей земельного участка с кадастровым номером 47:25:0102013:23, от точки 7 до точки 9 совпадает с границей земельного участка с кадастровым номером 47:25:0102013:105, от точки 9 до точки 18 проходит на юг по западным границам земельных участков, расположенных вдоль улицы Чкалова, от точки 18 до точки 19 проходит на юг по прямой, пересекая улицу Леонова, от точки 19 до точки 21 проходит на юг по восточной бровке дороги, расположенной вдоль озера Черного, от точки 21 до точки 22 проходит на юг по западным границам земельных участков, расположенных вдоль улицы Чкалова, от точки 22 до точки 24 совпадает с границей территории объекта культурного наследия регионального значения «Здание реального училища, 1903 г. В этой школе учились Герои Советского Союза: генерал-майор авиации Сандазов В.А. и летчик Ширяев В.А., повторивший подвиг Николая Гастелло в боях за Калмыкию в 1942 г. Здесь учились также вице-адмирал Крупский М.А. и знаменитый полярный летчик Чухновский Б.Г.», от точки 24 до точки 25 проходит на северо-восток по прямой, от точки 25 до точки 29 проходит на юг по восточной берме мелиоративной канавы, расположенной с западной стороны улицы Чкалова, от точки 29 до 51 проходит на юг по восточной берме мелиоративной канавы, расположенной с западной стороны улицы Парковой, от точки 51 до точки 57 проходит на запад по южной берме мелиоративной канавы, расположенной с северной стороны улицы Сойту, от точки 57 до точки 58 совпадает с руслом Колпанского водовода, от точки 58 до точки 61 проходит на запад по южной берме мелиоративной канавы, расположенной с северной стороны улицы Сойту, от точки 61 до точки 62 проходит на северо-запад по восточной бровке улицы Сойту, от точки 62 до точки 70 проходит на север по западной берме мелиоративной канавы, расположенной с восточной стороны улицы Сойту, от точки 70 до точки 72 проходит на северо-восток по западной берме мелиоративной канавы, от точки 72 до точки 73 проходит на северо-восток по границе земельного участка с кадастровым номером 47:25:0106030:20, от точки 73 до точки 75 проходит на север по западной берме мелиоративной канавы, от точки 75 до точки 83 проходит на север по границе земельного участка с кадастровым номером 47:25:0106030:3, от точки 83 до точки 88 проходит на север по западной берме мелиоративной канавы, от точки 88 до точки 89 проходит на северо-запад вдоль парковой аллеи, от точки 89 до точки 90 проходит на запад по прямой в створе с внутриквартальным проездом, от точки 90 до точки 92 проходит на северо-восток по восточной бровке тротуара улицы Князевской, от точки 92 до точки 112 совпадает с границей территории объекта культурного наследия федерального значения

«Обелиск и площадь «Коннетабля» с подпорными стенками», от точки 112 до точки 115 проходит на северо-восток по восточной бровке тротуара проспекта 25 Октября, от точки 115 до точки 116 совпадает с границей территории объекта культурного наследия регионального значения «Трехарочный мост», от точки 116 до точки 117 проходит на северо-восток по восточной бровке тротуара проспекта 25 Октября, от точки 117 до точки 122 совпадает с границей территории объекта культурного наследия федерального значения «Адмиралтейский мост и две кордегардии», от точки 122 до точки 1 проходит на северо-восток по западной бровке тротуара проспекта 25 Октября.

**Режим использования территории объекта культурного наследия
федерального значения «Приоратский парк» по адресу: Ленинградская
область, Гатчинский муниципальный район, Гатчинское городское поселение,
город Гатчина, парк «Приоратский»**

1. Территория объекта культурного наследия федерального значения относится к землям историко-культурного назначения.

2. На территории объекта культурного наследия федерального значения «Приоратский парк» **разрешается:**

- проведение работ по сохранению объекта культурного наследия, направленных на обеспечение физической сохранности и сохранение историко-культурной ценности объекта культурного наследия в том числе консервации, ремонта, реставрации и приспособление памятников, находящихся на территории ансамбля;
- музеефикация объектов культурного наследия, объектов археологического наследия, а также культурного слоя, на основании комплексных научно-исследовательских работ;
- проведение земляных работ, направленных на обеспечение физической сохранности и приспособление памятников, находящихся на территории ансамбля, при условии обязательного археологического наблюдения;
- проведение работ по воссозданию утраченных объектов культурного наследия на территории ансамбля;
- прокладка подземных инженерных коммуникаций, необходимых для функционирования и приспособления объекта культурного наследия в рамках приспособления для современного использования; ремонт, реконструкция существующих инженерных сетей (коммуникаций) с последующей их прокладкой в подземные, с рекультивацией и благоустройством нарушенных земель;
- сохранение элементов планировочной структуры территории ансамбля;
- ремонт, реконструкция существующих дорог и проездов с использованием в дорожных покрытиях исторических материалов;
- проведение работ по сохранению и восстановлению планировочной структуры парка, утраченных сооружений и зеленых насаждений;
- санитарные рубки при условии проведения работ по сохранению старовозрастных деревьев;
- проведение работ по восстановлению парковой гидросистемы;
- берегоукрепительные работы;
- дноочистительные и дноуглубительные работы;
- благоустройство территории, в том числе размещение малых архитектурных форм, с применением традиционных материалов (дерево, камень, кирпич), металлических изделий и элементов, изготовленных с применением ковки и литья;
- устройство современных сходов и ступеней, пандусов, подпорных стенок, откосов и ограждений при проведении работ по сохранению объектов культурного наследия;
- установка информационных надписей и обозначений на объекты культурного наследия;

- въезд на территорию служебного автотранспорта и автотранспорта, необходимого для функционирования объекта культурного наследия;

- обеспечение пожарной безопасности объекта культурного наследия и его защиты от динамических воздействий;

- использование территории парка в качестве зоны рекреационного назначения, предназначенной для организации отдыха, туризма, физкультурно-оздоровительной и спортивной деятельности граждан.

3. На территории объекта культурного наследия федерального значения «Приоратский парк» запрещается:

- строительство зданий и сооружений, за исключением проведения работ по воссозданию утраченных объектов культурного наследия на территории ансамбля;

- проведение земляных, строительных, мелиоративных и иных работ, за исключением работ по сохранению объекта культурного наследия или его отдельных элементов, сохранению историко-градостроительной или природной среды объекта культурного наследия

- градостроительная, хозяйственная и иная деятельность, создающая угрозу повреждения, разрушения или уничтожения объектов культурного наследия;

- самовольная вырубка и посадка насаждений, уничтожение травяного покрова;

- распашка земельных участков;

- ведение приусадебного, дачного и сельского хозяйства;

- организация свалок и мест несанкционированного складирования мусора;

- любая хозяйственная деятельность, связанная с загрязнением почв, грунтовых и подземных вод, поверхностных стоков, нарушением почвенного покрова;

- сброс стоков неочищенных (загрязненных) вод в систему озёр, ручьев и канав парка;

- любые виды деятельности, ухудшающие гидрологический режим на территории объекта культурного наследия;

- прокладка наземных и воздушных инженерных сетей (коммуникаций);

- установка на фасадах, крышах объектов культурного наследия кондиционеров, телеантенн, тарелок спутниковой связи и рекламных конструкций;

- размещение любых рекламных конструкций на территории ансамбля;

- создание разрушающих вибрационных нагрузок динамическим воздействием на грунты в зоне их взаимодействия с объектами культурного наследия и выявленными объектами культурного наследия;

- въезд на территорию и парковка личного автотранспорта;

- разжигание костров, использование мангалов.

по результатам ГОСУДАРСТВЕННОЙ ИСТОРИКО-КУЛЬТУРНОЙ ЭКСПЕРТИЗЫ
раздела документации, обосновывающего меры по обеспечению сохранности
объекта культурного наследия федерального значения «Приоратский парк», середина
XVIII в., расположенного по адресу: Ленинградская область, Гатчинский муниципальный
район, Гатчинское городское поселение, г. Гатчина, парк «Приоратский», при проведении
земляных, мелиоративных и (или) хозяйственных работ, предусмотренных статьёй 25
Лесного кодекса Российской Федерации работ по использованию лесов и иных работ в
границах территории объекта культурного наследия (пп. «ж» п. 11(1) Положения о
государственной историко-культурной экспертизе, утвержденного Постановлением
Правительства РФ от 15 июля 2009 года № 569) при реализации проекта: «Разработка
рабочей проектно-сметной документации по устройству временного моста через ручей на
территории объекта культурного наследия федерального значения «Приоратский парк»,
середина XVIII в., (ансамбль) по адресу: Ленинградская область, Гатчинский
муниципальный район, Гатчинское городское поселение, г. Гатчина, парк «Приоратский»
– «Раздел 12. Иная документация в случаях, предусмотренных федеральными законами.
Обеспечение сохранности объектов культурного наследия». Том 14 (шифр тома: 2020-314-
СОКН), ООО «Профиль», 2021 г.

Историческая иконография. Архивная топография

Илл.1. Первоначальный план Гатчинского поместья (1770-е гг.).

Период владения усадьбой Г.Г.Орловым - начальный этап формирования территории и
гидросистемы будущего Приоратского парка.

Илл.2. Арх. Н.А. Львов. Фасад Приоратского дворца. 1797

Илл.3. Черное озеро и Приоратский дворец. Современная фотография

Илл.4. Фрагмент плана Гатчины, 1816 г. Разбит парк вокруг Приоратского дворца

Илл.5. Ворота в Приоратский парк на берегу Чёрного озера. Открытка 1900-х гг.

Илл.6. Тот же въезд в Приоратский парк на берегу Чёрного озера. Слева - "парковая
будка"; вдали- Приоратский дворец. Ворот больше нет. Снимок 2012 г.

Илл.7 Проект каскада на Черном озере. 1790-е гг.

Илл.8. Глухое (Филькино) озеро. Современная фотография

Илл.9. Современная карта Гатчины. Водная система, включающая Глухое (Филькино) и
Щучье озера, протоки и ручьи Приоратского парка питается водой из Колпанского озера.



Илл.1. Первоначальный план Гатчинского поместья (1770-е гг.).
Период владения усадьбой Г.Г.Орловым - начальный этап формирования территории и гидросистемы будущего Приоратского парка.



Илл.2. Арх. Н.А. Львов. Фасад Приоратского дворца. 1797



Илл.3. Черное озеро и Приоратский дворец. Современная фотография.



Илл.4. Фрагмент плана Гатчины, 1816 г. Разбит парк вокруг Приоратского дворца.



Илл.5. Ворота в Приоратский парк на берегу Чёрного озера. Открытка 1900-х гг.



Илл.6. Тот же въезд в Приоратский парк на берегу Чёрного озера. Слева - "парковая будка"; вдали- Приоратский дворец. Ворот больше нет. Снимок 2012 г.



Илл.7 Проект каскада на Черном озере. 1790-е гг.



Илл.8. Глухое (Филькино) озеро. Современная фотография

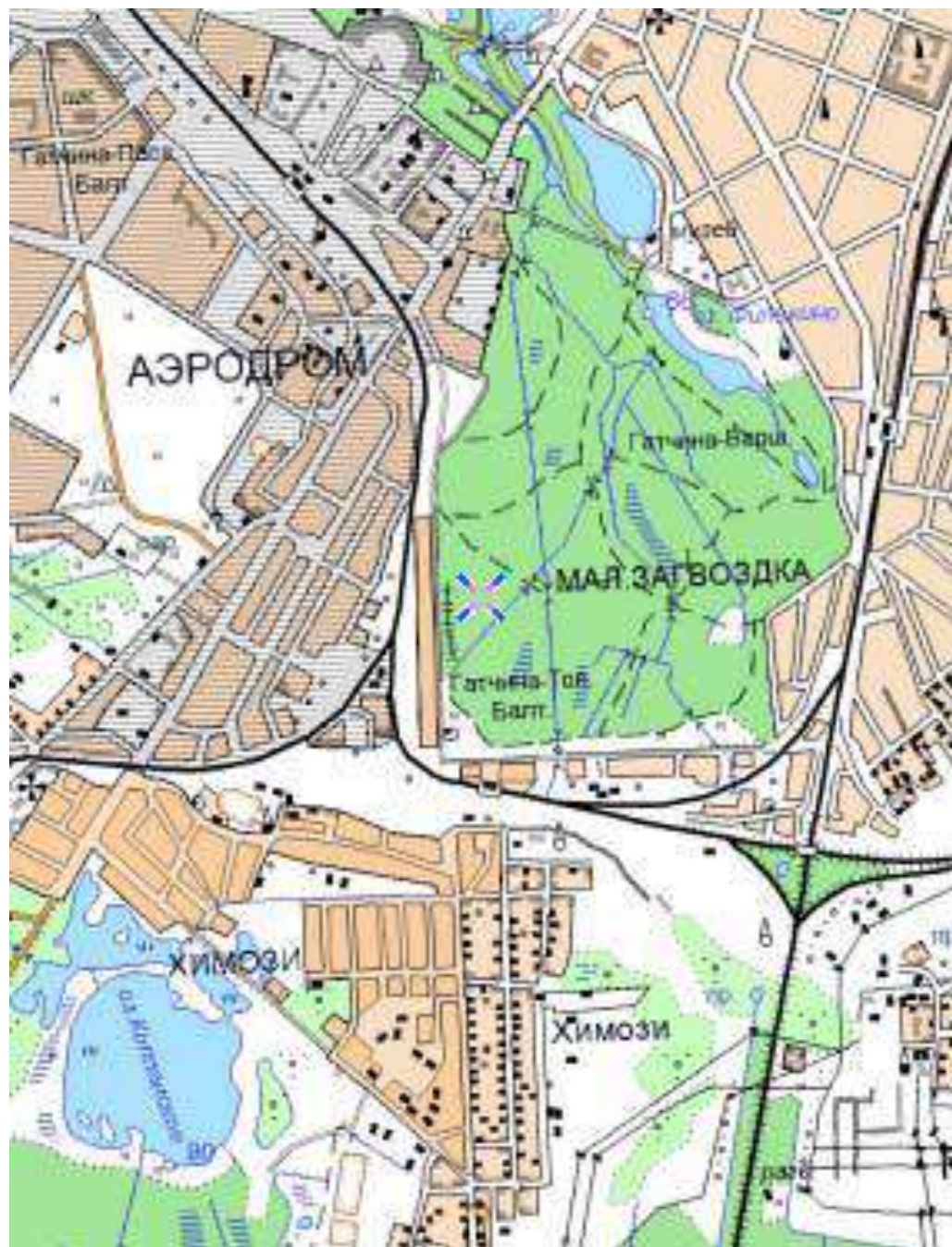

Илл.9. Современная карта Гатчины. Водная система, включающая Глухое (Филькино) и Щучье озера, протоки и ручьи Приоратского парка питается водой из Колпанского озера.

по результатам ГОСУДАРСТВЕННОЙ ИСТОРИКО-КУЛЬТУРНОЙ ЭКСПЕРТИЗЫ
раздела документации, обосновывающего меры по обеспечению сохранности
объекта культурного наследия федерального значения «Приоратский парк», середина
XVIII в., расположенного по адресу: Ленинградская область, Гатчинский муниципальный
район, Гатчинское городское поселение, г. Гатчина, парк «Приоратский», при проведении
земляных, мелиоративных и (или) хозяйственных работ, предусмотренных статьей 25
Лесного кодекса Российской Федерации работ по использованию лесов и иных работ в
границах территории объекта культурного наследия (пп. «ж» п. 11(1) Положения о
государственной историко-культурной экспертизе, утвержденного Постановлением
Правительства РФ от 15 июля 2009 года № 569) при реализации проекта: «Разработка
рабочей проектно-сметной документации по устройству временного моста через ручей на
территории объекта культурного наследия федерального значения «Приоратский парк»,
середина XVIII в., (ансамбль) по адресу: Ленинградская область, Гатчинский
муниципальный район, Гатчинское городское поселение, г. Гатчина, парк «Приоратский»
– «Раздел 12. Иная документация в случаях, предусмотренных федеральными законами.
Обеспечение сохранности объектов культурного наследия». Том 14 (шифр тома: 2020-314-
СОКН), ООО «Профиль», 2021 г.



АДМИНИСТРАЦИЯ ЛЕНИНГРАДСКОЙ ОБЛАСТИ
КОМИТЕТ ПО КУЛЬТУРЕ ЛЕНИНГРАДСКОЙ ОБЛАСТИ

ПРИКАЗ

16 апреля 2019 г.

№ 01-03/19-249

Санкт-Петербург

Об установлении предмета охраны объекта культурного наследия
федерального значения «Приоратский парк», середина XVIII в., (ансамбль)
расположенного по адресу: Ленинградская область, Гатчинский
муниципальный район, Гатчинское городское поселение, г. Гатчина,
парк «Приоратский»

В соответствии со ст. 9.1, 20, 33 Федерального закона от 25 июня 2002 года № 73-ФЗ «Об объектах культурного наследия (памятниках истории и культуры) народов Российской Федерации», ст. 4 областного закона Ленинградской области от 25 декабря 2015 года № 140-оз «О государственной охране, сохранении, использовании и популяризации объектов культурного наследия (памятников истории и культуры) народов Российской Федерации, расположенных на территории Ленинградской области», п. 2.2.1. Положения о комитете по культуре Ленинградской области, утвержденного постановлением Правительства Ленинградской области от 24 октября 2017 года № 431, Положением о едином государственном реестре объектов культурного наследия (памятников истории и культуры) народов Российской Федерации, утвержденным приказом Минкультуры России от 3 октября 2011 года № 954, приказываю:

1. Установить предмет охраны объекта культурного наследия федерального значения «Приоратский парк», середина XVIII в. (ансамбль), расположенного по адресу: Ленинградская область, Гатчинский муниципальный район, Гатчинское городское поселение, г. Гатчина, парк «Приоратский», принятого на государственную охрану Постановлением Совета Министров РСФСР от 30 августа 1960 года № 1327 «О дальнейшем улучшении дела охраны памятников культуры в РСФСР», согласно приложению к настоящему приказу.

2. Отделу по осуществлению полномочий Российской Федерации в сфере объектов культурного наследия департамента государственной охраны, сохранения и использования объектов культурного наследия комитета по культуре Ленинградской области обеспечить внесение соответствующих сведений в единый государственный реестр объектов культурного наследия (памятников истории и культуры) народов Российской Федерации.

3. Настоящий приказ вступает в силу со дня его официального опубликования.

4. Контроль за исполнением настоящего приказа возложить на заместителя начальника департамента государственной охраны, сохранения и использования объектов культурного наследия комитета по культуре Ленинградской области.

Председатель комитета по культуре
Ленинградской области







Е.В. Чайковский



Приложение
к приказу комитета по культуре
Ленинградской области
от 26.04.2019 № 01-03/19-249

Предмет охраны

объекта культурного наследия федерального значения «Приоратский парк»,
середина XVIII в. (ансамбль), расположенного по адресу: Ленинградская
область, Гатчинский муниципальный район, Гатчинское городское поселение,
г. Гатчина, парк «Приоратский»

№ п/п	Видовая принадлежность предмета охраны	Элементы предмета охраны	Фотофиксация
1	2	3	4
1.	Объемно-пространственное и планировочное решение территории	<p>Историческое местоположение объекта культурного наследия федерального значения «Приоратский парк» (далее - Ансамбль) южнее объекта культурного наследия «Ансамбль Гатчинского дворца и парка»;</p> <p>градостроительная роль Ансамбля в формировании планировочной и композиционно-пространственной структуры города Гатчина Ленинградской области;</p> <p>историческое объемно-пространственное решение;</p> <p>местоположение, объемно-пространственные, конструктивные и планировочные характеристики выявленных объектов культурного наследия на территории Ансамбля:</p> <p>1. «Приоратский парк», конец 1760-х, садовые мастера Гельмгольд, Марселий и др. 1798 г. садовый мастер Джеймс Гекет, по адресу: Ленинградская область, Гатчинский муниципальный район, Гатчинское городское поселение, г. Гатчина, парк «Приоратский»;</p>	

		<p>2. «Приоратский дворец», 1797 - 1798 гг., арх. Н.А. Львов, по адресу: Ленинградская область, Гатчинский муниципальный район, Гатчинское городское поселение, г. Гатчина, парк «Приоратский», д. 1,</p> <p>3. «Водонапорная башня», 1888 г., арх. Н.В. Дмитриев, по адресу: Ленинградская область, Гатчинский муниципальный район, Гатчинское городское поселение, г. Гатчина, улица Чкалова, д. 2Б,</p> <p>4. «Караулка №1», 1881 - 1883 гг., арх. Л.Ф. Шперер, арх. И.К. Клодницкий, по адресу: Ленинградская область, Гатчинский муниципальный район, Гатчинское городское поселение, г. Гатчина, ул. Чкалова, д. 2а,</p> <p>5. «Караулка №2», 1881 - 1883 гг., арх. Л.Ф. Шперер, арх. И.К. Клодницкий, по адресу: Ленинградская область, Гатчинский муниципальный район, Гатчинское городское поселение, г. Гатчина, ул. Чкалова, д. 2/2,</p> <p>6. «Караулка №3», 1881 - 1883 гг., арх. Л.Ф. Шперер, арх. И.К. Клодницкий, по адресу: Ленинградская область, Гатчинский муниципальный район, Гатчинское городское поселение, г. Гатчина, ул. Чкалова, д. 64а,</p> <p>7. «Караулка №4», 1881 - 1883 гг., арх. Л.Ф. Шперер, арх. И.К. Клодницкий, по адресу: Ленинградская область, Гатчинский муниципальный район, Гатчинское городское поселение, г. Гатчина, ул. Киевская, д. 2,</p> <p>8. «Система дренажных и мелиоративных канав», 1857 г., конец 1880-х, по адресу: Ленинградская область, Гатчинский муниципальный район, Гатчинское городское поселение, г. Гатчина, парк «Приоратский»,</p> <p>9. «Колпанинский водовод», 1796-</p>	   
--	--	--	--

		<p>1801 гг., начало 1850-х гг., по адресу: Ленинградская область, Гатчинский муниципальный район, Гатчинское городское поселение, г. Гатчина, от Колпанского озера до безымянного ручья, вытекающего из озера Филькино;</p> <p>исторические габариты и конфигурация зданий и сооружений в составе Ансамбля.</p>	
2.	Планировочная система	<p>Историческая объемно-планировочная структура, включая соотношение застроенных и незастроенных, озелененных и неозелененных территорий, сочетание открытых, полукрытых и закрытых пространств, гидротехнические системы и сооружения, местоположение зданий, сооружений и элементов благоустройства;</p> <p>историческая дорожно-тропичная сеть, включая трассировку, профиль и характер покрытия (мощения) дорог, аллей, тропинок;</p> <p>историческое местоположение, конфигурация и конструкции земляного вала со рвом по обе стороны вдоль южной границы парка (ул. Парковой и Сойту);</p> <p>историческое местоположение конфигурации и абрис береговых линий озер и ручьев на территории Ансамбля, в том числе озеро Глухое и Черное озеро с островами;</p> <p>визуальные и композиционные связи.</p>	   

3.	Система насаждений	<p>Исторический тип рельефа (преимущественно равнинный рельеф в юго-западной части территории и сложный – в восточной и северо-западной частях территории с локальными перепадами - небольшими понижениями – лощинами и двумя оврагами);</p> <p>исторические типы и характер насаждений (рядовые и смешанные посадки, ландшафтные группы, рожи и солитеры);</p> <p>основной породный состав насаждений, включающий лиственные породы, лиственницы, средневозрастные клены и ели</p>	
----	--------------------	---	--

по результатам ГОСУДАРСТВЕННОЙ ИСТОРИКО-КУЛЬТУРНОЙ ЭКСПЕРТИЗЫ
раздела документации, обосновывающего меры по обеспечению сохранности
объекта культурного наследия федерального значения «Приоратский парк», середина
XVIII в., расположенного по адресу: Ленинградская область, Гатчинский муниципальный
район, Гатчинское городское поселение, г. Гатчина, парк «Приоратский», при проведении
земляных, мелиоративных и (или) хозяйственных работ, предусмотренных статьей 25
Лесного кодекса Российской Федерации работ по использованию лесов и иных работ в
границах территории объекта культурного наследия (пп. «ж» п. 11(1) Положения о
государственной историко-культурной экспертизе, утвержденного Постановлением
Правительства РФ от 15 июля 2009 года № 569) при реализации проекта: «Разработка
рабочей проектно-сметной документации по устройству временного моста через ручей на
территории объекта культурного наследия федерального значения «Приоратский парк»,
середина XVIII в., (ансамбль) по адресу: Ленинградская область, Гатчинский
муниципальный район, Гатчинское городское поселение, г. Гатчина, парк «Приоратский»
– «Раздел 12. Иная документация в случаях, предусмотренных федеральными законами.
Обеспечение сохранности объектов культурного наследия». Том 14 (шифр тома: 2020-314-
СОКН), ООО «Профиль», 2021 г.



ПРАВИТЕЛЬСТВО
ЛЕНИНГРАДСКОЙ ОБЛАСТИ
КОМИТЕТ ПО КУЛЬТУРЕ
ЛЕНИНГРАДСКОЙ ОБЛАСТИ

ул. Сковорода, д. 3, Санкт-Петербург, 191333



РАЗРЕШЕНИЕ

на проведение работ по сохранению объекта культурного наследия, включенного в единый государственной реестр объектов культурного наследия (памятников истории и культуры) народов Российской Федерации, или выделенного объекта культурного наследия

№ 06-02/10-61 от 03.12.2020

В соответствии с пунктом 2 статьи 45 Федерального закона от 25 июня 2002 года № 73-ФЗ "Об объектах культурного наследия (памятников истории и культуры) народов Российской Федерации"

Выдано Обществу с ограниченной ответственностью «Профиль»

(полное наименование юридического лица с указанием его организационно-правовой формы или

Директор Соловьев В.А.

Ф.И.О. - индивидуального предпринимателя-проводящей(его) работы по сохранению объектов культурного наследия)

ИНН

7802182380

ОГРН/ОГРНИП

1037804035851

Адрес места нахождения (места жительства)

194044 г. Санкт-Петербург

(индекс) (Субъект Российской Федерации, город)

ул. Чугуновская, д. 4 А 500

(улица) (дом) (корп./стр.) (офис/ка.)

Лицензия на осуществление деятельности по сохранению объектов культурного наследия:

Выдана

МКРФ 02430

от 06 апреля 2015 года
Пересформирована на основании
приказа № 433 от 15 апреля 2019

(№ лицензии)

(дата выдачи лицензии)

Виды работ: Проведения научно-исследовательских и изыскательских работ.

Виды работ, планируемых к выполнению в рамках проведения научно-исследовательских, изыскательских работ:

1. Выполнения зондажей путем бурения скважин для отбора проб грунта в рамках инженерно-геологических изысканий;
2. Инженерно-экологические изыскания;
3. Инженерно-геодезические изыскания;

на объекте культурного наследия федерального значения: «Приоратский парк», середина XVIII в.

(наименование и категория историко-культурного значения объекта культурного наследия)

Ленинградская область, г. Гатчина

(адрес места нахождения объекта культурного наследия по данным органов технической инвентаризации)

Примечание: В случае обнаружения в ходе проведения земляных работ объекта, обладающего признаками объекта культурного наследия, в том числе, объекта археологического наследия, исполнитель работ обязан будет в течение трех дней со дня обнаружения такого объекта уведомить органы охраны памятников и в соответствии со п. 4, ст. 36 федерального закона от 25 июня 2002 года № 73-ФЗ «Об объектах культурного наследия (памятниках истории и культуры) народов Российской Федерации», приостановить все работы на данной территории.

Основание для выдачи разрешения:

Поговор - подряда (контракт) на выполнение работ:

1. Государственный контракт № 12 от 19 октября 2020 года между Государственным бюджетным учреждением культуры Ленинградской области «Парковое агентство» и Обществом с ограниченной ответственностью «Профиль» на выполнение работ по разработке рабочей проектно-сметной документации по устройству одного временного моста через ручей на территории объекта культурного наследия федерального значения «Приоратский парк» (эксамбля), середина XVIII в.

Согласно	- Схеме (графический план), изображающей места проведения натурных исследований в виде зондажей (скважин), (приложение 1 к настоящему разрешению)
----------	---

(наименование проектной документации, рабочей документации или схем (графического плана))

Разработанной ООО «Профиль»

(полное наименование с указанием организационно-правовой формы организации)

ИНН

7	8	0	2	1	8	2	3	8	0
---	---	---	---	---	---	---	---	---	---

ОГРН/ОГРНИП

1	0	3	7	8	8	4	0	3	5	8	5	1
---	---	---	---	---	---	---	---	---	---	---	---	---

Лицензия на осуществление деятельности по сохранению объектов культурного наследия

МКРФ 02438

от 06 апреля 2015 года

(№ лицензии)

(дата выдачи лицензии)

Адрес места нахождения (места жительства)

194044

г. Санкт-Петербург

(индекс)

(Субъект Российской Федерации, город)

ул. Чугунная, д. 4

А

500

(улица)

(дом) (корп./стр.) (офис/кв.)

Согласованная

-

(наименование органа, дата и № согласования документации)

**ОБЯЗАТЕЛЬСТВА ОРГАНИЗАЦИИ, ОСУЩЕСТВЛЯЮЩЕЙ РАБОТЫ
ПО НАСТОЯЩЕМУ РАЗРЕШЕНИЮ**

1. На месте проведения работ иметь заверенное в установленном порядке настоящее разрешение и необходимую документацию для выполнения работ по сохранению объекта культурного наследия (далее - Объект).

2. Выполнять условия настоящего разрешения, не допуская отступлений и изменений проекта в натуре без надлежащего разрешения организаций, согласовавших проект.

3. Проводить систематические научно-исследовательские работы в процессе проведения работ на Объекте.

4. Обеспечить научную фиксацию Объекта в процессе проведения работ, дополнительные обмеры, фотографирование до начала работ, в процессе их проведения и после окончания работ.

5. Обеспечить сохранение всех элементов Объекта, обнаруженных раскопками в процессе исследований и проведения работ на Объекте.

6. Своевременно составлять акты на скрытые работы и этапы работ.

7. Вести журнал производства работ.

8. Приостанавливать работы на основании принятых решений уполномоченных органов государственной охраны объектов культурного наследия.

9. По истечении срока действия настоящего разрешения получить новое разрешение.

10. После окончания действия настоящего разрешения и по окончании выполненных работ представить Акт о выполненных работах по сохранению Объекта в уполномоченный орган государственной охраны объектов культурного наследия, выдавший настоящее разрешение.

11. Настоящее разрешение не предоставляет право на проведение работ, затрагивающих конструктивные и другие характеристики надежности и безопасности Объекта.

(полнота получившего
разрешение)

(подпись)

(Ф.И.О.)

"08"  2020 г.

по результатам ГОСУДАРСТВЕННОЙ ИСТОРИКО-КУЛЬТУРНОЙ ЭКСПЕРТИЗЫ
раздела документации, обосновывающего меры по обеспечению сохранности
объекта культурного наследия федерального значения «Приоратский парк», середина
XVIII в., расположенного по адресу: Ленинградская область, Гатчинский муниципальный
район, Гатчинское городское поселение, г. Гатчина, парк «Приоратский», при проведении
земляных, мелиоративных и (или) хозяйственных работ, предусмотренных статьей 25
Лесного кодекса Российской Федерации работ по использованию лесов и иных работ в
границах территории объекта культурного наследия (пп. «ж» п. 11(1) Положения о
государственной историко-культурной экспертизе, утвержденного Постановлением
Правительства РФ от 15 июля 2009 года № 569) при реализации проекта: «Разработка
рабочей проектно-сметной документации по устройству временного моста через ручей на
территории объекта культурного наследия федерального значения «Приоратский парк»,
середина XVIII в., (ансамбль) по адресу: Ленинградская область, Гатчинский
муниципальный район, Гатчинское городское поселение, г. Гатчина, парк «Приоратский»
– «Раздел 12. Иная документация в случаях, предусмотренных федеральными законами.
Обеспечение сохранности объектов культурного наследия». Том 14 (шифр тома: 2020-314-
СОКН), ООО «Профиль», 2021 г.



Министерство культуры
Российской Федерации

ЛИЦЕНЗИЯ

№ МКРФ 02430 от 6 апреля 2015 г.

На осуществление деятельности по сохранению объектов культурного наследия (памятников истории и культуры) народов Российской Федерации

(указывается конкретный вид лицензируемой деятельности)

Виды работ, выполняемых в составе лицензируемого вида деятельности, в соответствии с частью 2 статьи 12 Федерального закона «О лицензировании отдельных видов деятельности»:

согласно приложению № 1 к лицензии

(указывается в соответствии с перечнем работ, услуг/услуг, выполняемых в лицензируемом виде деятельности)

Настоящая лицензия предоставлена:

Обществу с ограниченной ответственностью «Профиль»

ООО «Профиль»

(указывается Общество с ограниченной ответственностью, общество с дополнительной ответственностью (в том числе фирменное наименование), организационно-правовая форма юридического лица (фирмы), то же и (в случае, если имеется) отчество индивидуального предпринимателя, данные документа, удостоверяющего его личность)

Основной государственный регистрационный
номер - юридического лица (индивидуального
предпринимателя) (ОГРН) 1037804035851

Идентификационный номер налогоплательщика
(ИНН) 7802182380

007818

Адрес места нахождения и места осуществления лицензируемого вида деятельности:

194044, г. Санкт-Петербург, Чугунная, д. 4, лит. А, оф. 500

(указывается адрес места нахождения (место жительства – для индивидуальных предпринимателей) и адреса мест осуществления работ (услуг), выполняемых (осуществляемых) в составе лицензируемого вида деятельности)

Настоящая лицензия предоставлена на срок

бессрочно

Настоящая лицензия переоформлена на основании решения лицензирующего органа – приказа:

№620 от 6 апреля 2015 г.

№433 от 15 апреля 2019 г.

Настоящая лицензия имеет 1 приложение, являющееся ее неотъемлемой частью на 1 листе.

Заместитель Министра

(подпись, наименование должности)



Н.П.Овсienко

(Ф.И.О., наименование должности лица)



Министерство культуры
Российской Федерации

ПРИЛОЖЕНИЕ № 1

к лицензии № МКРФ 02430 от 6 апреля 2015 г.

виды выполняемых работ:

разработка проектной документации по консервации, реставрации и воссозданию объектов культурного наследия (памятников истории и культуры) народов Российской Федерации;

разработка проектной документации по ремонту и приспособлению объектов культурного наследия (памятников истории и культуры) народов Российской Федерации;

реставрация, консервация и воссоздание оснований, фундаментов, кладок, ограждающих конструкций и распорных систем;

реставрация, консервация и воссоздание металлических конструкций и деталей;

реставрация, консервация и воссоздание деревянных конструкций и деталей;

реставрация, консервация и воссоздание декоративно-художественных покрышек, штукатурной отделки и архитектурно-лепного декора;

реставрация, консервация и воссоздание конструкций и деталей из естественного и искусственного камня;

реставрация, консервация и воссоздание произведений скульптуры и декоративно-прикладного искусства;

реставрация, консервация и воссоздание живописи (монументальной, станковой);

реставрация, консервация и воссоздание исторического ландшафта и произведений садово-паркового искусства;

ремонт и приспособление объектов культурного наследия (памятников истории и культуры) народов Российской Федерации.

Заместитель Министра

(подпись уполномоченного лица)



М.П. Овсienко
(подпись уполномоченного лица)

Н.П.Овсienко

(ф.и.о. уполномоченного лица)

007736

по результатам ГОСУДАРСТВЕННОЙ ИСТОРИКО-КУЛЬТУРНОЙ ЭКСПЕРТИЗЫ
раздела документации, обосновывающего меры по обеспечению сохранности
объекта культурного наследия федерального значения «Приоратский парк», середина
XVIII в., расположенного по адресу: Ленинградская область, Гатчинский муниципальный
район, Гатчинское городское поселение, г. Гатчина, парк «Приоратский», при проведении
земляных, мелиоративных и (или) хозяйственных работ, предусмотренных статьей 25
Лесного кодекса Российской Федерации работ по использованию лесов и иных работ в
границах территории объекта культурного наследия (пп. «ж» п. 11(1) Положения о
государственной историко-культурной экспертизе, утвержденного Постановлением
Правительства РФ от 15 июля 2009 года № 569) при реализации проекта: «Разработка
рабочей проектно-сметной документации по устройству временного моста через ручей на
территории объекта культурного наследия федерального значения «Приоратский парк»,
середина XVIII в., (ансамбль) по адресу: Ленинградская область, Гатчинский
муниципальный район, Гатчинское городское поселение, г. Гатчина, парк «Приоратский»
– «Раздел 12. Иная документация в случаях, предусмотренных федеральными законами.
Обеспечение сохранности объектов культурного наследия». Том 14 (шифр тома: 2020-314-
СОКН), ООО «Профиль», 2021 г.

ДОГОВОР № 02-03/20-21

Санкт-Петербург

«24» марта 2021 года

Полетайкин Вячеслав Владимирович (далее — Эксперт), с одной стороны, и ООО «Профиль», именуемое в дальнейшем ЗАКАЗЧИК, в лице генерального директора Соловьева Владимира Александровича, действующего на основании Устава, с другой стороны, вместе именуемые далее СТОРОНЫ, заключили настоящий Договор о нижеследующем:

1. ПРЕДМЕТ ДОГОВОРА

1.1. Заказчик поручает, а Эксперт обязуется выполнить работы по проведению государственной историко-культурной экспертизы (далее – экспертиза) по представленному Заказчиком разделу проектной документации: «Разработка рабочей проектно-сметной документации по устройству временного моста через ручей на территории объекта культурного наследия федерального значения «Приоратский парк», середина XVIII в., (ансамбль) по адресу: Ленинградская область, Гатчинский муниципальный район, Гатчинское городское поселение, г. Гатчина, парк «Приоратский» - Раздел 12. Иная документация в случаях, предусмотренных федеральными законами. Обеспечение сохранности объектов культурного наследия. Том 14 (шифр тома: 2020-314-СОКН), ООО «Профиль», 2021 г.

1.2. Результатом работ по Договору является **Акт по результатам государственной историко-культурной экспертизы**, подписанный экспертом. Заказчику передаётся электронная версия акта в формате PDF со всеми приложениями.

1.3. Эксперт обязуется обеспечить выполнение работ в соответствии с требованиями действующего законодательства в сфере охраны объектов культурного наследия, а именно Федерального закона от 25.06.2002 № 73-ФЗ «Об объектах культурного наследия (памятников истории и культуры народов Российской Федерации)», Положения о государственной историко-культурной экспертизе, утвержденного Постановлением Правительства РФ от 15.07.2009 №569.

1.4. Эксперт обязуется устранять замечания Госоргана к подготовленной в рамках исполнения настоящего Договора документации в сроки, согласованные сторонами.

2. СТОИМОСТЬ РАБОТ

2.1. Стоимость работ по Договору определяется Протоколом соглашения о договорной цене между Заказчиком и Экспертом, являющимся неотъемлемой частью настоящего Договора (Приложение №2 к Договору), является коммерческой тайной и не подлежит разглашению третьим лицам.

2.2. Стоимость работ по Договору включает все затраты Эксперта, в том числе связанные с устранением замечаний по требованию Госоргана и организацией работы экспертной комиссии.

3. СРОК ВЫПОЛНЕНИЯ РАБОТ И ДЕЙСТВИЯ ДОГОВОРА

3.1. Срок выполнения работ по проведению государственной историко-культурной экспертизы и передачи Заказчику **Акта по результатам государственной историко-культурной экспертизы**, составляет 120 (сто двадцать) календарных дней со дня заключения договора при условии оплаты (Приложение №2 к Договору), передачи Заказчиком завершённой документации, подлежащей экспертизе и документов, необходимых для проведения экспертизы, список которых установлен Постановлением Правительства РФ от 15.07.2009 №569. Документы предоставляются Эксперту в течение 5 рабочих дней со дня заключения настоящего Договора, в электронном виде на электронный адрес в соответствии с п.5 Договора, в формате PDF. Сроки рассмотрения и согласования Акта по результатам государственной историко-культурной экспертизы устанавливаются регламентом Госоргана.

4. ОТВЕТСТВЕННОСТЬ СТОРОН

4.1. Эксперт обязан обеспечить выполнение Договора в установленный срок.

4.2. За невыполнение или ненадлежащее выполнение обязательств по настоящему Договору Эксперт и Заказчик несут имущественную ответственность в соответствии с действующим законодательством.

4.3. За нарушение Заказчиком сроков выполнения работ по Договору Эксперт обязан по письменному требованию оплатить Заказчику неустойку от общей стоимости по Договору за каждый день просрочки в размере 1/300 от ключевой ставки ЦБ РФ, но не более 20% от цены Договора.

4.4. За нарушение Экспертом сроков оплаты выполненных по Договору работ Заказчик обязан по письменному требованию оплатить Исполнителю неустойку в размере 1/300 от ключевой ставки ЦБ РФ за каждый день просрочки, но не более 20% от цены Договора.

5. УВЕДОМЛЕНИЯ

5.1. Любые уведомления, направляемые Сторонами в рамках настоящего Договора, должны быть оформлены в письменном виде и отправлены по почте заказным или ценным письмом с уведомлением/извещением о вручении (далее - извещение), курьерской службой, либо вручены уполномоченным представителем Стороны, отправляющей такое уведомление, уполномоченному представителю Стороны, принимающей такое уведомление, по акту приема-передачи документов. Датой уведомления считается дата его доставки, указанная в уведомлении о вручении или доставке, либо дата, указанная в акте приема-передачи документов.

6. ПРОЧИЕ УСЛОВИЯ

6.1. До начала выполнения и в процессе проведения экспертизы Эксперт вправе запрашивать у Заказчика документы, необходимые для проведения данной экспертизы, список которых установлен Постановлением Правительства РФ от 15.07.2009 №569.

6.2. Передачу документов для согласования с Госорганом осуществляет Заказчик.

6.3. Право собственности у Заказчика на создаваемую (передаваемую) продукцию наступает с момента полной оплаты работ по Договору.

6.4. К настоящему Договору прилагаются и являются его неотъемлемой частью:

Приложение №1 – Протокол соглашения о договорной цене.

7. РЕКВИЗИТЫ СТОРОН

ЗАКАЗЧИК:

ООО «Профиль»,
Юр. Адрес: 194044, Санкт-Петербург, ул.
Чугунная, д.4а, офис 500
Факт. Адрес: 194044, Санкт-Петербург, ул.
Чугунная, д.4а, офис 500
ИНН 7802182380/КПП 780401001
р/счет 40702810102000001857 в АО "СМП
БАНК", Санкт-Петербург
к/счет 30101810700000000783
БИК 044030783
ОГРН 1037804035851, ОКПО 57921814
ОКВЭД 42.21; 42.22; 45.24; 42.25; 74.20

ЭКСПЕРТ:

Физическое лицо:
Государственный эксперт
Министерства культуры РФ
Полетайкин Вячеслав Владимирович
Паспорт гражданина РФ: 04 04 № 997287
Выдан: 07.10.2005 УВД Октябрьского
района г. Красноярска.
Зарегистрирован по адресу: г. Санкт-
Петербург, Московский проспект, д. 199,
кв. 24
ИНН 246310499875
ПФ № 006 594 569 68



Соловьёв В.А.

Полетайкин В.В.